

본 요강의 내용은 코로나19(COVID-19)로 인해 변경될 수 있습니다.
변경사항은 본교 입학안내 홈페이지에 별도로 공지하오니 원서접수 전
반드시 참조하시기 바랍니다. 인쇄기준일 : 2022.05.31.(화)

국민대학교

2023
모집요강

수시

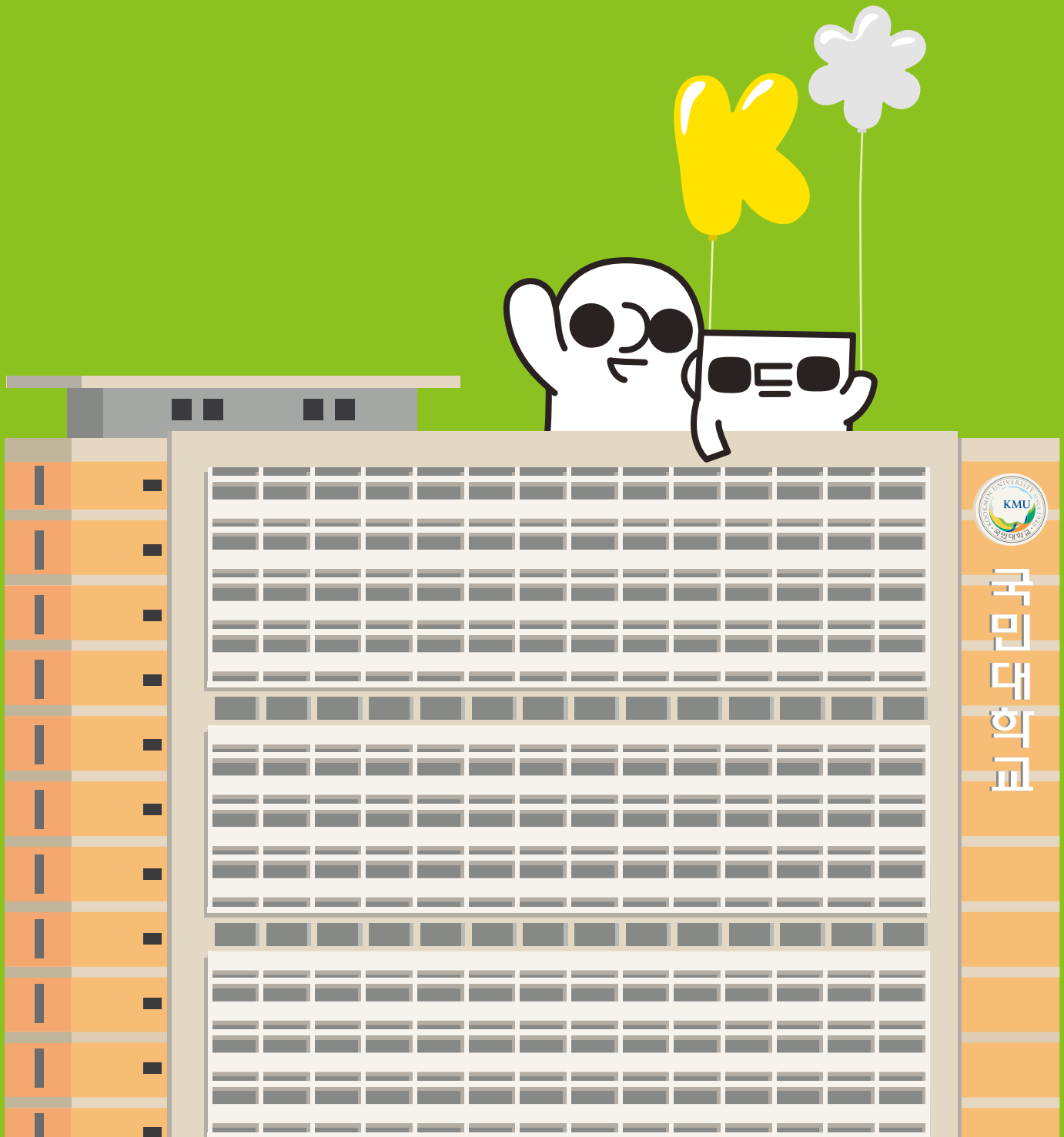

“
국민*에게 미래는
[즐거움]입니다
”



국민대학교



2021 중앙일보 대학평가 창업교육 비율

1 위 1위 과학기술교수당 기술이전 수입액

디지털 신기술 인재양성 혁신공유대학 미래자동차 분야 주관대학 선정

(2021~2026 / 총 6년)

연 102 억원

3단계 산학연협력 선도대학 육성사업 선정 수요맞춤 성장(2022~2027/총 6년)

240 억원

SW중심대학 사업선정 (2022~2027/총 6년)

110 억원

대학혁신지원사업 선정(2022~2024/총 3년)

약 180 억원

고교교육 기여대학 지원사업 선정

9 년 연속(2014~)

교육부 BK21플러스 선정 (2020.09.~2027.08. / 총 7년)

미래인재양성형 3개팀

60 억원

혁신인재양성형 2개 연구단

120 억원

대학 창의적 자산 실용화 지원(BRIDGE+)사업 선정 (2020~2022 / 총 3년)

30.6 억원

교육부 인문한국플러스(HK+)지원사업 선정 (2019~2026/총 7년)

23.1 억원

산림청 산림산업 첨단융합기술 전문인력 양성사업 선정 (2019~2023/총 5년)

36.6 억원

- 대학·대학원**
- 14개 단과대학 53개 학부·과(독립학부 포함)
 - 일반대학원 43개 학과, 11개 특수대학원, 3개 전문대학원(석사)
 - 일반대학원 41개 학과, 3개 전문대학원(박사)

(2022. 4. 1. 기준)

학부 2,966명

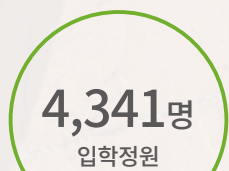

대학원 1,375명

학부 20,917명

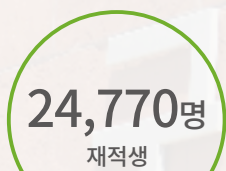

대학원 3,853명

학부 1,439명



대학원 799명

전임교원 668명

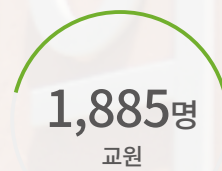

비전임교원 1,217명

미래모빌리티학과



미래모빌리티학과는 △UAM/드론, △딜리버리로봇, △Personal Mobility, △TaaS/MaaS 등의 다양한 차세대 이동수단 개발 및 실현을 위한 융합형 창의인재 양성을 목표로 합니다.

인재상

차세대 모빌리티 특성화
전문 융합 창의 인재

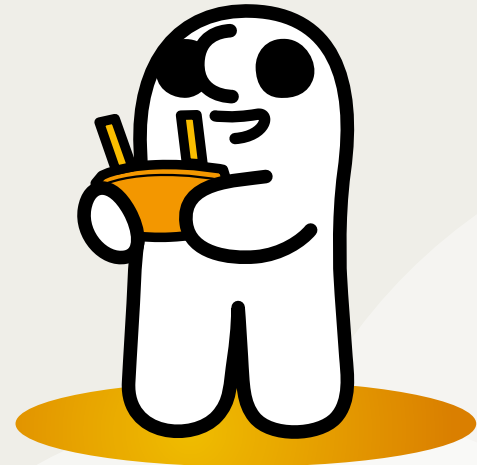
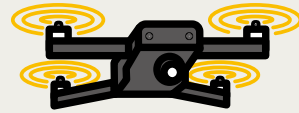

졸업 후 진로

△UAM/드론,
△딜리버리로봇,
△Personal Mobility,
△TaaS/MaaS 등의
다양한 미래모빌리티
분야의 전문가

차세대 이동수단의 개발 및 실현을 위하여 친환경 전동화, AI, 빅데이터, Autonomous system 분야의 공학 지식을 융합할 수 있는 차세대 모빌리티 전문 융합 창의인재 양성을 목표로 합니다.

미래사회 실수요에 부응하는 미래 지향형 교육 체계 수립을 위하여
PBL (Project-Based Learning) 교과목의 비중 확대

- 대기업 및 중소기업 전문가가 참여하여, 미래형 모빌리티 분야의 산업계 관점 문제 정의, 방향 설정, 프로젝트 진행 및 평가의 전과정 멘토링
- 국내 유수의 모빌리티 관련 기업과의 전문 인력 공동 육성 체계를 확립하여 산학연 간의 인력 선순환 생태계 마련

특성화 분야 집중 육성에 대한 성공적인 노하우를 가진 자동차융합
대학을 포함한 학내 미래모빌리티 관련 우수 교원이 교육에 참여

- 다양한 분야의 코어 기술을 연계해 단일 학과가 가지는 한계를 극복하고 시너지를 극대화하는 커리큘럼 적용

고급 핵심 인재 양성을 위하여 국내 유일의 자동차공학전문대학원 진학을
위한 학·석사연계 과정 운영

- 자동차 분야 교육 및 연구 분야의 최고 역량을 바탕으로 학위 교육 노하우, 첨단 연구기자재 등의 기존 인프라를 미래모빌리티학과 우수인재 양성에 활용

교육목표
및 방향



인공지능학부



인공지능학부는 컴퓨터공학/소프트웨어 기반의 응용 인공지능 교육을 지향합니다. 체계적인 컴퓨터공학 및 소프트웨어 기초 교육을 통해서 기본에 충실한 인공지능 인력 양성을 목표로 합니다.

인재상

미션

Kookmin AI,
Quantum Leap!

비전

새로운 시대를 개척할
특성화된 글로벌 인공지능
융합인재 양성

교육목표 및 방향

인공지능학부는 학생들이 체계적인 컴퓨터공학과 소프트웨어의 기초 지식을 쌓고 핵심 인공지능 기술에 대한 이해 및 응용 능력을 함양함으로써 다양한 사회 문제 해결 능력을 갖출 수 있도록 적극적으로 지원하며, 새로운 시대를 개척하고 글로벌 인공지능 분야를 선도할 융합형 인재를 양성하는 것을 목표로 합니다.

컴퓨터공학과 소프트웨어 지식을 체계적으로 습득하여 다양한 사회 문제 해결 능력을 보유

- 저학년 핵심 코딩 과목은 소규모 인원으로 수업이 진행
- 학부 재학생 선배들로 구성된 특별한 멘토 그룹의 체계적인 학습 지원

차별화된 인공지능 전문지식을 바탕으로 인공지능 핵심 기술에 대한 이해를 높이고 인공지능 응용 능력 함양

- 4년간 학교-기업-학교로 이어지는 샌드위치(Sandwich) 학위 과정을 운영
- 학점 인정형 현장실습을 1회 이상 이수하여 현실 감각을 익히고 본인에게 맞는 최적의 진로와 세부 전공 분야를 정함

통합적 사고 능력과 다양한 분야와의 글로벌 융합연구 역량을 높여서 AI+X 문제 해결

- 글로벌 융합연구 역량 향상을 위해서 국내 기업은 물론이고 미국 캘리포니아주립대학과 실리콘밸리 소재 기업 등에 다양한 글로벌 현장학습과 취업 기회를 국내 대학 최고 수준으로 제공하는 GREAT(Global Research Experience in Artificial Intelligence) 프로그램을 운영

졸업 후 진로

데이터 과학,
컴퓨터비전, 자연어처리,
자율주행, 빅데이터 처리,
인공지능 응용 및 융합 등

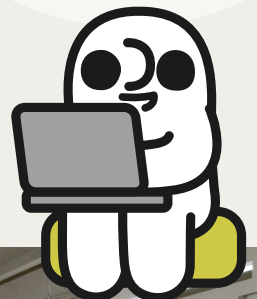

AI빅데이터융합경영학과



AI빅데이터융합경영학과는 AI·빅데이터의 기술과 경영학의 융합을 통해 경영의사 결정을 위한 문제를 해결하고 새로운 비즈니스 통찰력을 이끌어 낼 수 있는 능력을 갖춘 디지털 경영 전문인력 양성을 목표로 합니다.

인재상

창의적 혁신가

비즈니스의 이해와 협업 능력

분석 전문가

빅데이터 기반 문제해결 능력

융합형 전문가

AI 기술의 응용능력

졸업 후 진로

비즈니스애널리스트,
데이터분석가, 빅데이터엔지니어,
데이터과학자, 데이터베이스관리자,
데이터개발자, 데이터컨설턴트,
데이터기획자 등

융합교육에 최적화된 커리큘럼 및 교육모델 운영

- 1~2학년에 기초역량, 3학년까지 핵심역량을 습득하고 4학년에 핵심역량 으로부터 창의적인 융합역량을 배양할 수 있는 융합교육에 최적화된 커리큘럼 제공
- 팀팀Class, 캡스톤디자인 교과목 등 정부, 기업, 지역사회기관 등과 함께 협업하여 해결책을 제시하여 변화를 만들어내는 실용적 융합교육 모델 운영

산업계 수요 맞춤형 교육 진행

- 산업현장의 실제 데이터세트를 가지고 현장 문제를 분석하고 해결책을 찾는 실무중심의 과목을 개설하고 AI빅데이터 전문 기업 및 공공기관과의 제휴를 통하여 실무 전문가의 특강과 팀 티칭 제공

최첨단 실습환경과 최적의 온·오프라인 강의 제공

- 최신 GPU가 탑재된 딥러닝 교육 서버를 구축하여 최대 120명이 동시에 딥러닝 실습이 가능한 실습 환경을 제공합니다. 수준 높은 비대면 강의 콘텐츠 제작을 위한 K*STUDIO, 모바일티가 강화된 최첨단 멀티미디어 계단식 강의실로 최적의 온·오프라인 강의 환경 제공

교육목표 및 방향





시디자인학과는 4차 산업혁명의 중심이자 핵심 기술인 인공지능(AI)에 대한 이해를 기반으로 미래 디자인 방법을 탐구하며, 인공지능 적응형 디자이너 양성을 목표로 합니다.

인재상

기초조형 이해

데이터 기반 디자인

서비스 디자인 수행

졸업 후 진로

스마트시티 도시계획,
스마트 스페이스 계획, 데이터 기반 디자인,
고객 AI 감정 분석, AI 컨설팅, AI 서비스 기획,
빅데이터 고객 커뮤니케이션 분야,
생체신호 평가 분야, 홀로그램/VR/AR 분야,
서비스 빅데이터 분석가, 미래 모빌리티 기획
및 디자인, 사물인터넷 등

미래기술 및 미래환경에 대한 통찰력과 이를 기반으로 인공지능 서비스 디자인, 미래형 제품 및 솔루션을 구현
하여 융합 산업에 대한 사회적 수요에 부합하는 능력을 함양합니다. 또한 인공지능, 데이터 사이언스, 로보틱스,
사물인터넷, 생체기술, 미래 모빌리티, 스마트시티와 같은 신산업 및 기술 분야에 특화된 학습을
통해 인공지능으로 인한 디자인 패러다임의 변화에 따라 요구되는 역량을 겸비한 인재를
양성하는 것을 목표로 합니다.

교육목표
및 방향

시디자인학과의 교육은 새로운 융복합 시대에 미래 디자이너의 기본 능력으로 요구
되는 전문적 지식과 실무 경험을 익힘으로써 기본소양과 창의력을 갖추고
미래기술 및 미래환경을 통찰할 수 있는 능력을 기르는데 중점을 두고 있습니다.

타 학과와의 연계를 통한 융합적 교육 프로그램 운영

- 국민대학교 내 인공지능학부 및 미래모빌리티학과와의 공동수업 개설을 통해 공학과 디자인의 시너지효과를 창출
- 공업디자인, 시각디자인, 공간디자인, 영상디자인, 자동차운송디자인 등 조형 대학 내 디자인 관련 학과와의 공동수업을 개설하고 신생 디자인 분야를 공동으로 개척

외부 전문가의 참여를 통한 신설학과의 첨단성과 현장성 강화

- 시디자인 분야 교수 및 전문가와 함께 진행하는 스튜디오를 통해 다양한 산업과 트렌드를 이해하는 실무능력을 함양
- 학문분야의 첨단성을 유지함과 동시에 산업계의 관심을 유도하여 산학 네트워크를 강화



차례

① 전형요약 및 주요 변경 사항	2
② 모집단위별 입학정원	4
③ 전형별 모집인원	6
④ 원서접수 및 전형일정	9
⑤ 합격자 발표 및 등록	11
⑥ 전형별 안내	13

□ 학생부교과(교과성적우수자전형)	14
□ 학생부종합전형 전형일정 및 공통사항	16
1. 학생부종합(국민프런티어전형)	20
2. 학생부종합(학교생활우수자전형)	22
3. 학생부종합(고른기회 I 전형)	24
4. 학생부종합(농어촌학생전형)	30
5. 학생부종합(고른기회 II 전형)	32
6. 학생부종합(취업자전형)	34
7. 학생부종합(특성화고 등을 졸업한 재직자전형)	37
□ 실기/실적위주(특기자전형)	40
1. 어학 특기자	40
2. 소프트웨어 특기자	43
3. 기능 특기자	46
4. 미술 · 조형 특기자	50
5. 체육 특기자	53
□ 실기/실적위주(실기우수자전형) 공통사항	57
1. 피아노 실기우수자	58
2. 연기 실기우수자	59
3. 영화 실기우수자	60
4. 무용 실기우수자	61
5. 회화 실기우수자	62
□ 공무원위탁 및 군위탁전형	64

⑦ 제출서류 안내	66
⑧ 학교생활기록부 반영방법 (학생부종합전형 제외)	67
⑨ 지원자 유의사항	70
⑩ 등록포기 및 환불 안내	73
⑪ 전형료	75
⑫ 각종 증명서 제출 안내	75
⑬ 학사안내	76
⑭ 본교 서식 안내 (견본 양식)	77
⑮ 2022학년도 수시모집 입시결과	78
⑯ 약도 및 교통편 안내	79

국민대학교
모집요강
2023

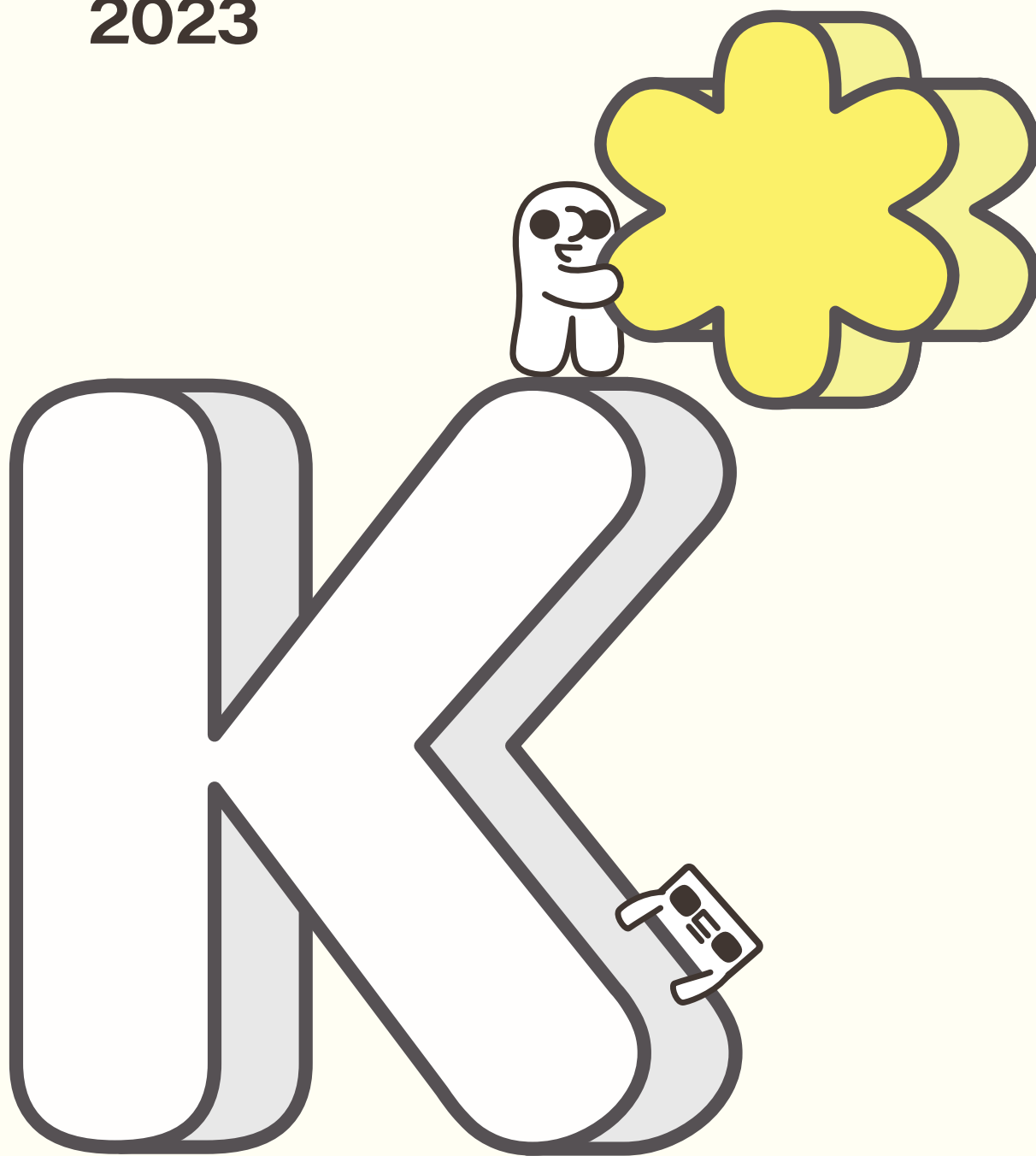

종합안내

① 전형요약 및 주요 변경 사항

1 전형별 모집인원 및 지원자격 요약



전형구분		모집 인원 (명)	지원자격							최저 학력 기준	제출서류		
			일반고	특수목적고 (마이스터고 제외)	특성화고 (직업)/ 마이스터고	자율고/ 특성화고 (대안)	검정 고시	국외고	학력 인정 학교		자기 소개서	학생부 미보유자 대체서식	학교장 추천서
학생부 교과	교과성적우수자	409	○	○	-	○	-	-	-	○ [수능]	-	-	○
	국민프런티어	646	○	○	○	○	○	○	○	X	○	○	-
학생부 종합	학교생활우수자	383	○	○	○	○	-	-	-	X	○	-	-
	고른기회 I	122	○	○	○	○	○	○	○	X	○	○	-
	농어촌학생	100	○	-	○	○	-	-	-	X	○	-	-
	고른기회 II	57	○	○	○	○	○	○	○	X	○	○	-
	취업자	20	○	○	○	○	○	-	○	X	○	○	-
	특성화고 등을 졸업한 재직자	156	-	-	○	-	-	-	-	X	○	-	-
실기/실적 위주	특 기 자	어학	42	○	○	○	○	○	○	X	-	-	-
		소프트웨어	15	○	○	○	○	-	-	X	-	-	-
		기능	1	○	○	○	○	-	-	X	-	-	-
		미술·조형	15	○	○	○	○	-	-	○ [학생부]	-	-	-
		체육	9	○	○	○	○	-	-	X	-	-	-
	실 기 우 수 자	피아노	8	○	○	○	○	○	-	X	-	-	-
		연기	20	○	○	○	○	○	-	X	-	-	-
		영화	19	○	○	○	○	○	-	X	-	-	-
		무용	26	○	○	○	○	○	-	X	-	-	-
		회화	17	○	○	○	○	○	-	X	-	-	-

① 전형요약 및 주요 변경 사항

[전형 주요 변경 사항]

1 영화 실기우수자 전형 면접 방법 변경

구분	출제내용	평가내용	면접방법
2022학년도	기본소양	일반적인 사회 현상이나 이슈화되는 내용에 대한 의견을 묻는 문제	수험생의 기본 자질 및 품성 등 평가
2023학년도	전공소양	수험생이 지참한 포트폴리오를 통해 평가	수험생 포트폴리오를 통한 개별 구술면접

2 체육대학 스포츠교육학과 특기자 유도 종목 모집 단위 변경

계열	대학	2022학년도		2023학년도	
		모집단위	모집인원	모집단위	모집인원
예·체능	체육대학	스포츠교육학과[유도]	4	스포츠교육학과[유도-남]	2
				스포츠교육학과[유도-여]	2

3 특성화고 등을 졸업한 재직자 전형 방법 변경

구분	2022학년도	2023학년도
전형 방법	1단계 : 서류평가 100 2단계 : 1단계 성적 70 + 면접 30	일괄합산 : 서류평가 100

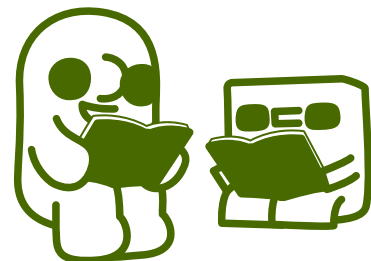

② 모집단위별 입학정원



계열	대학	모집단위	정원(명)	학부 내 전공
인문	글로벌 인문·지역대학	한국어문학부	41	국어국문학전공 [*] , 글로벌한국어전공
		영어영문학부	67	영미어문전공 [*] , 글로벌커뮤니케이션영어전공 [*]
		중국학부	71	중국어문전공 [*] , 중국정경전공
		한국역사학과 [*]	55	
	사회과학대학	행정학과 [*]	69	
		정치외교학과 [*]	46	
		사회학과	38	
		미디어·광고학부	54	미디어전공, 광고홍보학전공
		러시아·유라시아학과	30	
		일본학과	30	
		교육학과 [*]	34	
	법과대학	법학부	110	공법학전공 [*] , 사법학전공 [*]
		기업융합법학과[야간]	2	
	경상대학	경제학과 [*]	59	
		국제통상학과 [*]	55	
	경영대학	경영학부	105	경영학전공, 글로벌경영전공
		기업경영학부[야간]	18	기업경영전공
		경영정보학부	53	경영정보전공
		KMU International Business School	45	International Business전공
		재무금융·회계학부	94	재무금융전공, 회계학전공
		AI빅데이터융합경영학과	70	
자연	창의공과대학 [*]	신소재공학부	120	기계금속재료전공, 전자화학재료전공
		기계공학부	166	기계공학전공 [*]
		건설시스템공학부	70	건설시스템공학전공
		전자공학부	222	지능형반도체융합전자전공 [*] , 전자시스템공학전공, 지능전자공학전공
	소프트웨어 융합대학	소프트웨어학부	100	소프트웨어전공
		인공지능학부	50	인공지능전공
	자동차 융합대학	자동차공학과 [*]	80	
		자동차IT융합학과	45	
	과학기술대학	산림환경시스템학과	37	
		임산생명공학과	37	
		나노전자물리학과 [*]	41	
		응용화학부	77	나노소재전공, 바이오의약전공
		식품영양학과 [*]	35	
		정보보안암호수학과	44	
		바이오발효융합학과	40	
	건축대학	건축학부	65	건축설계전공 [*] (5년제), 건축시스템전공(4년제)
	독립학부	미래모빌리티학과	30	

2 모집단위별 입학정원



계열	대학	모집단위	정원(명)	비고
예·체능	조형대학	공업디자인학과	34	
		시각디자인학과	32	
		금속공예학과	23	
		도자공예학과	22	
		의상디자인학과	33	
		공간디자인학과	36	
		영상디자인학과	30	
		자동차·운송디자인학과	30	
		AI디자인학과	25	
	예술대학	음악학부	성악전공	23
			피아노전공	18
			관현악전공	35
			작곡전공	15
		미술학부	회화전공	34
			입체미술전공	20
		공연예술학부	연극전공※	20
			영화전공※	19
			무용전공	26
	체육대학	스포츠교육학과※		30
		스포츠산업레저학과※		28
		스포츠건강재활학과※		28
	합 계		2,966	

- 입학 후 주간 학부(과)와 야간 학부(과) 상호 간 전부(과)를 할 수 없습니다.
- 교육학과는 '사범계열학과'이므로 요건 충족 시 중등학교 정교사(2급) 자격증이 수여됩니다.
- (※) 표시된 모집단위는 교직과정이 개설되어 있어 교직과정 이수 예정자로 선발될 경우 교직과정 이수 후 교원자격증 취득이 가능합니다. (2022학년도 신입생 기준) 단, 학과·전공 신설 및 명칭 변경 등 대학 편제 개편으로 교육부 교직이수 승인이 취소되거나 교직 승인인원이 변경될 수 있습니다.
- KMU International Business School은 21세기형 글로벌 전문인재 육성을 목적으로 전공 수업은 100% 영어강의로 진행됩니다.
- (●) 표시된 창의공과대학은 한국공학교육인증원(ABEEK)의 단일인증프로그램 교육과정으로 운영됩니다.
- (◎) 표시된 건축학부 건축설계전공은 한국건축학교육인증원(KAAB)으로부터 건축학교육인증을 획득하였습니다.



중요
알려
주세요

전
원
부
인
내

아
래
부
인
내

③ 전형별 모집인원

(단위: 명)

계열	대학	모집단위	학생부 교과	학생부종합							실기/ 실적	위탁교육 (정부)
			교과 성적 우수자	국민 프런 티어	학교 생활 우수자	고른 기회 I	농어촌 학생 (정원외)	고른 기회 II (정원외)	취업자	특성화 고등을 졸업한 재직자 (정원외)	특기자	공무원 위탁/ 군위탁 (정원외)
인문	글로벌 인문 · 지역 대학	한국어문학부	-	-	-	-	2	6	-	-	-	-
		한국어문학부 국어국문학전공	9	8	5	2	-		-	-	-	-
		한국어문학부 글로벌한국어전공	2	-	1	-	-		-	-	-	-
		영어영문학부	6	17	11	4	3		-	-	5	-
		중국학부	-	-	-	-	3		-	-	-	-
		중국학부 중국어문전공	7	9	7	2	-		-	-	-	-
		중국학부 중국정경전공	3	10	3	2	-		-	-	-	-
		한국역사학과	9	11	11	3	2		-	-	-	-
	사회과학 대학	행정학과	10	17	13	4	3	6	-	-	-	-
		정치외교학과	7	14	8	2	2		-	-	-	-
		사회학과	5	10	8	2	2		-	-	-	-
		미디어·광고학부	-	-	-	-	2		-	-	-	-
		미디어·광고학부 미디어전공	8	9	2	1	-		-	-	-	-
		미디어·광고학부 광고홍보학전공	6	7	1	1	-		-	-	-	-
		러시아·유라시아학과	4	7	6	2	1		-	-	-	-
		일본학과	4	7	4	2	1		-	-	2	-
		교육학과	4	9	8	2	1	-	-	-	-	-
	법과대학	법학부	19	29	16	6	5	3	-	-	-	-
		기업융합법학과[야간]	-	-	-	-	-	-	2	46	-	★
	경상대학	경제학과	7	13	14	3	2	3	-	-	-	-
		국제통상학과	10	10	10	3	2		-	-	-	-
	경영대학	경영학부	-	-	-	-	4	8	-	-	-	-
		경영학부 경영학전공	13	29	4	5	-		-	-	-	-
		경영학부 글로벌경영전공	-	5	-	-	-		-	-	-	-
		경영정보학부(인문)	7	7	5	3	2		-	-	-	-
		재무금융·회계학부	-	-	-	-	4		-	-	-	-
		재무금융·회계학부 재무금융전공	5	14	4	2	-		-	-	-	-
		재무금융·회계학부 회계학전공	5	13	4	2	-		-	-	-	-
		시빅데이터융합 경영학과(인문)	8	12	2	2	3		-	-	-	-
		KMU International Business School	-	-	-	-	-	-	-	-	35	-
		기업경영학부[야간]	-	-	-	-	1	-	18	110	-	★

③ 전형별 모집인원

계열	대학	모집단위	학생부 교과	학생부종합							실기/ 실적	위탁교육 (정부)
			교과 성적 우수자	국민 프런 티어	학교 생활 우수자	고른 기회 I	농어촌 학생 (정원외)	고른 기회 II (정원외)	취업자	특성화 고등을 졸업한 재직자 (정원외)	특기자	공무원 위탁/ 군위탁 (정원외)
자연	경영대학	경영정보학부(자연)	-	7	-	-	-	-	-	-	-	-
		시빅데이터융합경영학과(자연)	7	8	1	2	-	-	-	-	-	-
	창의공과대학	신소재공학부	-	-	-	-	5	14	-	-	-	-
		신소재공학부 기계금속재료전공	10	15	15	3	-		-	-	-	-
		신소재공학부 전자화학재료전공	10	15	15	3	-		-	-	-	-
		기계공학부	23	49	35	9	7		-	-	-	-
		건설시스템공학부	15	15	15	4	3		-	-	-	-
		전자공학부	-	-	-	-	9		-	-	-	-
		전자공학부 지능형반도체융합전자전공	21	24	17	5	-		-	-	-	-
		전자공학부 전자시스템공학전공	17	24	12	4	-		-	-	-	-
		전자공학부 지능전자공학전공	9	12	6	2	-		-	-	-	-
	소프트웨어융합대학	소프트웨어학부	23	25	7	5	4	4	-	-	10	-
		인공지능학부	11	13	3	3	2		-	-	5	-
	자동차융합대학	자동차공학과	19	18	18	4	3	3	-	-	1	-
		자동차IT융합학과	10	11	11	2	2		-	-	-	-
	과학기술대학	산림환경시스템학과	7	9	8	2	2	8	-	-	-	-
		임산생명공학과	7	10	7	2	2		-	-	-	-
		나노전자물리학과	9	11	9	2	2		-	-	-	-
		응용화학부	-	-	-	-	3		-	-	-	-
		응용화학부 나노소재전공	8	13	8	2	-		-	-	-	-
		응용화학부 바이오의약전공	6	11	6	2	-		-	-	-	-
		식품영양학과	5	10	9	2	1		-	-	-	-
		정보보안암호수학과	8	12	10	2	2		-	-	-	-
		바이오발효융합학과	7	11	8	2	2		-	-	-	-
	건축대학	건축학부(자연)	14	18	11	3	3	1	-	-	-	-
	독립학부	미래모빌리티학과	5	8	5	2	1	1	-	-	-	-
인문·자연계 총계			409	616	383	122	98	57	20	156	58	★

③ 전형별 모집인원

계열	대학	모집단위		학생부종합		실기/실적	
				국민프런티어	농어촌학생(정원외)	특기자	실기우수자
예·체능	조형대학	공업디자인학과		-	-	2	-
		시각디자인학과		7	-	1	-
		금속공예학과		-	1	2	-
		도자공예학과		-	1	2	-
		의상디자인학과		-	-	2	-
		공간디자인학과		-	-	2	-
		영상디자인학과		-	-	2	-
		자동차·운송 디자인학과		-	-	2	-
		시디자인학과		10	-	-	-
	예술대학	음악학부 성악전공	남자	-	-	-	-
			여자	-	-	-	-
		음악학부 피아노전공		-	-	-	8
		음악학부 관현악전공		-	-	-	-
		음악학부 작곡전공		-	-	-	-
		미술학부 회화전공		-	-	-	17
		미술학부 입체미술전공		-	-	-	-
		공연예술학부 연극전공		-	-	-	20
		공연예술학부 영화전공		-	-	-	19
		공연예술학부 무용전공	발레	-	-	-	12
			한국무용	-	-	-	7
			현대무용	-	-	-	7
		체육대학	스포츠교육학과		-	-	4
	스포츠산업레저학과		5	-	1	-	
	스포츠건강재활학과		8	-	4	-	
예·체능계 총계				30	2	24	90

- AI빅데이터융합경영학과 및 경영정보학부는 인문계와 자연계를 분리하여 모집합니다.
- 모집인원의 (★) 표시는 공무원위탁 및 군위탁전형 모집단위 표시이며, 교육부의 추천을 받은 인원내 한하여 지원자격이 주어집니다.
- 학생부종합(고른기회 II 전형/농어촌학생전형)의 경우, 학부(과) 기준 모집단위로만 선발합니다.

④ 원서접수 및 전형일정

1 원서접수

가. 접수 기간 : 2022.09.13.(화) 10:00 ~ 09.17.(토) 18:00 (접수 기간 중 24시간 접수)

나. 접수 방법 : 인터넷 접수(별도 원서교부 및 방문접수 없음)

다. 접수 절차



※ 접수 마감일은 접속자 폭주로 인하여 시스템 장애 발생의 우려가 있습니다.
마감시간 1시간 전에 미리 접수하여 지원 시 문제가 발생하지 않도록 하기 바랍니다.

라. 원서접수 시 유의사항

- 1) 전형료 결제 후에는 지원 취소나 지원 사항(전형유형, 모집단위 등) 수정이 불가능하니, 전형료 결제 전에 반드시 지원 사항을 확인하여야 합니다.
- 2) 수험표는 정상적으로 접수가 완료된 경우에만 출력되므로 이를 반드시 확인하시기 바랍니다.
- 3) 원서접수 시 입력한 내용이 사실과 달라 발생한 불이익에 대한 책임은 지원자 본인에게 있으며, 본교에서 책임지지 않습니다.

④ 원서접수 및 전형일정

2 전형일정



구분				일정		
원서접수				• 2022.09.13.(화) 10:00 ~ 09.17.(토) 18:00 • 본교 입학안내 홈페이지: admission.kookmin.ac.kr • 원서 접수사이트: 유웨이어플라이(www.uwayapply.com)		
서류 제출 및 입력기한 [해당자에 한함]				• 학생부종합전형 자기소개서 입력 : 2022.09.18.(일) 18:00까지 원서접수 사이트에서 직접 입력 후 저장(별도 제출 없음) • 교과성적우수자전형 학교장 추천서 입력 : 2022.09.19.(월) 09:00 ~ 09.23.(금) 18:00까지 고등학교 담당 교사 1인이 학교장추천 사이트(본교 입학 안내 홈페이지에 별도 링크 공지)를 통해 입력 후 저장(수험생 개별 제출서류 없음) • 우편 제출 : 2022.09.21.(수)까지 등기(특급) 우편 도착분 기준 • 방문 제출 : 코로나19 확산 방지를 위해 원칙적으로 방문 제출 불가함		
제출서류 도착 확인				• 본교 입학안내 홈페이지(admission.kookmin.ac.kr)에서 발송일 기준 3일 후부터 순차적으로 확인가능		
면접 고사	학생부 종합	국민프린티어	1단계 합격자 발표 및 2단계 고사장 안내		2022.11.23.(수) 14:00 예정	
			고사일	인문계/예체능계 [경영대학 자연계 모집 단위 포함]	2022.11.26.(토) 지정일시	
				자연계	2022.11.27.(일) 지정일시	
	특기자	고른기회 I , 농어촌학생, 취업자	1단계 합격자 발표 및 2단계 고사장 안내		2022.11.30.(수) 14:00 예정	
			고사일	2022.12.03.(토) 지정일시		
		어학, 기능 체육, 소프트웨어, 미술·조형	1단계 합격자 발표 및 2단계 고사장 안내		2022.11.01.(화) 14:00 예정	
			고사일	2022.11.05.(토) 지정일시		
			1단계 합격자 발표 및 2단계 고사장 안내		2022.11.01.(화) 14:00 예정	
			고사일	2022.11.06.(일) 지정일시		
			실기 고사	실기 우수자	연기	1단계
2단계	1단계 합격자 발표 및 2단계 고사장 안내					2022.10.25.(화) 14:00 예정
	고사일	2022.10.29.(토) ~ 10.30.(일) 중 지정일시				
피아노	고사장 안내				2022.10.11.(화) 14:00 예정	
	고사일	2022.10.14.(금) ~ 10.16.(일) 중 지정일시				
	무용	고사장 안내			2022.10.25.(화) 14:00 예정	
고사일		• 한국무용 2022.10.28.(금) • 현대무용 2022.10.29.(토) • 발레 2022.10.30.(일)				
실기 / 면접 고사		실기 우수자	영화	1단계	고사장 안내	2022.09.27.(화) 14:00 예정
	실기고사일				2022.10.01.(토) 지정일시	
	2단계			1단계 합격자 발표 및 2단계 고사장 안내		2022.10.11.(화) 14:00 예정
				면접고사일	2022.10.15.(토) 지정일시	
	회화		1단계	고사장 안내	2022.09.27.(화) 14:00 예정	
				실기고사일	2022.10.02.(일) 지정일시	
			2단계	1단계 합격자 발표 및 2단계 고사장 안내		2022.10.11.(화) 14:00 예정
				면접고사일	2022.10.16.(일) 지정일시	
최초 합격자	실기우수자, 특기자, 공무원위탁, 군위탁				2022.11.15.(화) 17:00 예정	
	교과성적우수자, 국민프린티어, 학교생활우수자, 고른기회 I , 고른기회 II, 농어촌학생, 취업자, 특성화고 등을 졸업한 재직자				2022.12.15.(목) 17:00 예정	
	합격자 문서 등록(모든 전형)				2022.12.16.(금) 09:00 ~ 12.19.(월) 16:00	
충원 합격자	합격자 발표(모든 전형)				2022.12.20.(화) ~ 12.26.(월)	
	합격자 문서 등록(모든 전형)				2022.12.20.(화) ~ 12.27.(화)	
등록금 완납					2023.02.07.(화) 09:00 ~ 02.09.(목) 16:00	

※ 코로나19(COVID-19)로 인해 일정이 변경될 수 있음

⑤ 합격자 발표 및 등록

1 최초 합격자

가. 합격자 발표

전형구분	발표일시	발표방법
실기우수자 / 특기자 / 공무원위탁 / 군위탁	2022.11.15.(화) 17:00 예정	본교 입학안내 홈페이지 (admission.kookmin.ac.kr)
교과성적우수자 / 국민프런티어 / 학교생활우수자 / 고른기회 I / 고른기회 II / 농어촌학생 / 취업자 / 특성학교 등을 졸업한 재직자	2022.12.15.(목) 17:00 예정	

나. 합격자 등록기간 및 등록방법

구분		최초 합격자
문서 등록	등록기간	2022.12.16.(금) 09:00 ~ 12.19.(월) 16:00
	등록방법	본교 입학안내 홈페이지에서 확인 및 등록
등록금 완납	등록기간	2023.02.07.(화) 09:00 ~ 02.09.(목) 16:00
	등록방법	본교 입학안내 홈페이지에서 확인 및 납부

2 미등록 총원 합격자 발표

가. 합격자의 미등록 등으로 결원이 발생할 경우 총원 합격자는 최초 합격자 발표 시 발표한 해당 모집단위의 예비 순위에 따라 선발합니다.

나. 총원 합격자 발표일시

1) 총원 합격자 발표기간 : 2022.12.20.(화)~12.26.(월) 18:00까지

2) 총원 합격자 등록기간 : 2022.12.20.(화)~12.27.(화) 일자별 등록시간은 추후 공지

※ 총원 합격자 발표방법 및 등록에 관한 자세한 사항은 최초 합격자 발표 시 별도로 안내할 예정입니다



총원 합격자 발표 기간 중 다른 대학의 총원 합격 통보를 받은 경우
합격자는 반드시 등록을 원하지 않는 대학에 해당 대학 등록 포기 의사를 즉시 전달하여야 합니다.

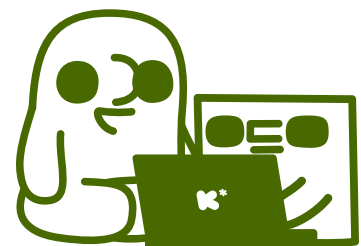



국민대학교
모집요강
2023

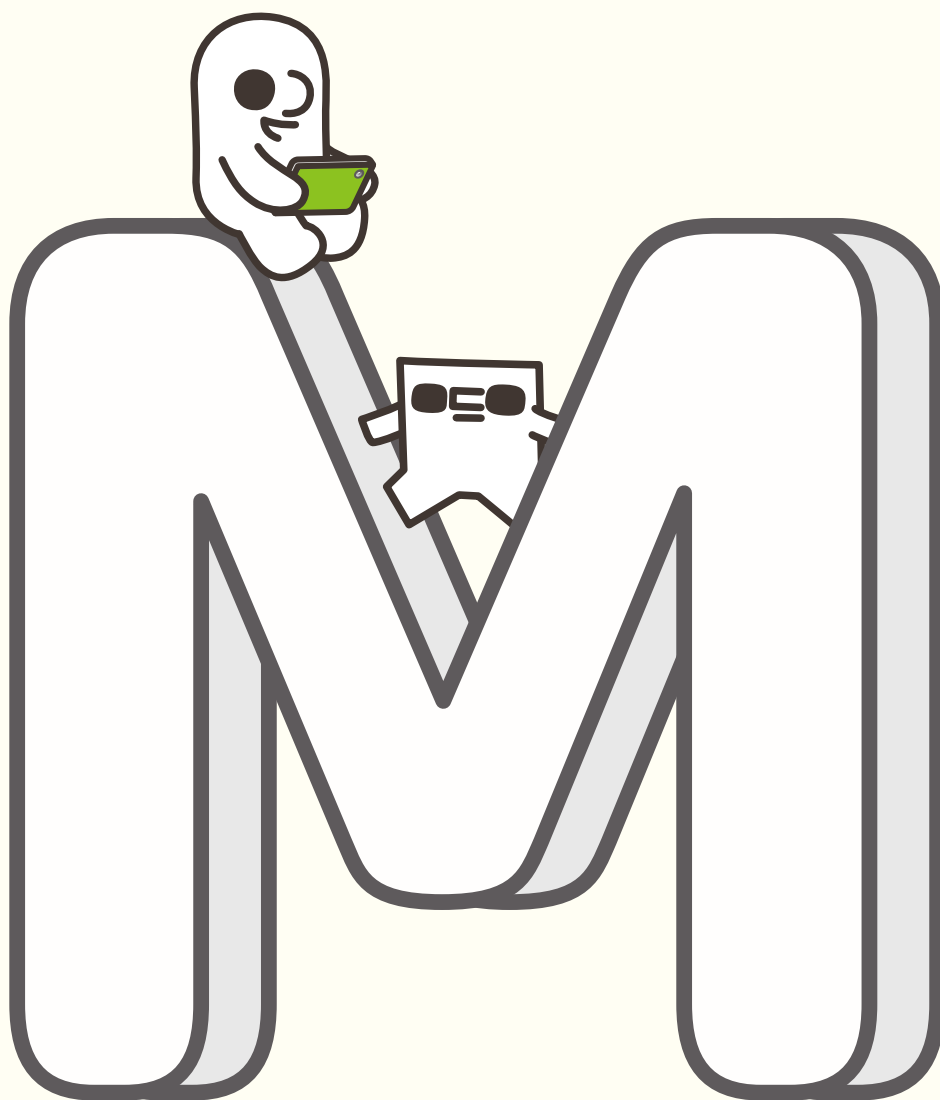

전형별안내

학생부교과(교과성적우수자전형)

1 모집단위 및 모집인원 : 모집요강 6~8쪽 참조

2 지원자격(아래 사항 모두 해당자)



일반고	특수목적고 (마이스터고 제외)	특성화고(직업)/ 마이스터고	자율고/ 특성화고(대안)	검정고시	국외고	학력인정 학교
○	○	-	○	-	-	-

※ 산업수요 맞춤형 고등학교(마이스터고), 특성화고등학교 중 자연 현장실습 등 체험 위주의 교육을 전문으로 실시하는 고등학교를 제외한 학교, 일반고(종합고)에 설치된 학과 중 특성화고등학교와 같은 교육과정으로 운영되는 학과 출신자는 지원할 수 없음

※ 학력인정 평생교육시설, 각종학교, 방송통신고, 고등기술학교 등 관계 법령에 의한 학력인정학교 또는 유사한 교육기관 등의 졸업(예정)자는 지원할 수 없음

가. 국내 고등학교 졸업(예정)자

나. 3학년 1학기까지 3개 학기 이상의 본교 반영교과영역의 지정교과목 석차(과목, 학기 또는 학년(계열)별) 성적이 있는 자

다. 졸업(예정) 고등학교의 학교장 추천을 받은 자

※ 학교별 추천인원 제한 없음

3 전형방법

전형형태	선발인원	전형요소별 반영비율 및 반영점수		
		구분		학생부 교과
일괄합산	100%	전형요소별 명목 반영비율		100%
		전형요소별 실질 반영비율		100%
		전형요소별 반영점수	최고점	1,000점
			최저점	0점

4 대학수학능력시험 최저학력기준

계열	최저학력기준
인문	국어, 수학, 영어, 사탐/과탐(상위 1과목) 영역 중 2개 영역 등급 합 5 이내
자연	국어, 수학, 영어, 과탐(상위 1과목) 영역 중 2개 영역 등급 합 6 이내

※ 제2외국어 및 한문은 탐구영역 1과목으로 인정하지 않음

※ 한국사 과목을 제외한 필수응시영역 없음. 탐구영역은 1과목 이상 응시한 경우 성적이 좋은 1과목만 반영함

5 학교생활기록부 반영방법 : 모집요강 67쪽 참조

6 선발기준

가. 본교가 정한 수능최저학력기준을 충족하는 자를 대상으로 전형 총점의 성적순으로 모집인원의 100%를 최종 합격자로 선발합니다.

나. 본교가 정한 지원자격 미달자는 불합격 처리합니다.

다. 합격자의 미등록 등으로 결원이 발생할 경우 총원 합격자는 해당 모집단위의 예비 순위에 따라 선발합니다.

학생부교과(교과성적우수자전형)

라. 모집단위별 합격선에 동점자가 있을 경우 다음의 동점자 처리기준에 의거 최종 합격자를 선발합니다.

인문계	자연계 / AI빅데이터융합경영학과[자연]/경영정보학부[자연] 포함
① 학교생활기록부 영어성적(환산점수) 상위자	① 학교생활기록부 수학성적(환산점수) 상위자
② 학교생활기록부 국어성적(환산점수) 상위자	② 학교생활기록부 영어성적(환산점수) 상위자
③ 학교생활기록부 수학성적(환산점수) 상위자	③ 학교생활기록부 국어성적(환산점수) 상위자
④ 학교생활기록부 3학년(환산점수) 상위자	④ 학교생활기록부 3학년(환산점수) 상위자
⑤ 학교생활기록부 2학년(환산점수) 상위자	⑤ 학교생활기록부 2학년(환산점수) 상위자

마. 지원자 미달, 미등록 또는 등록포기로 인하여 총원하지 못한 인원은 정시모집 일반학생전형에 포함하여 선발합니다.

7 제출서류 및 제출방법

가. 제출서류

대상자	제출서류
2015년 2월 이후 졸업자, 2023년 2월 졸업예정자	※ 제출서류 없음
학생부 전산활용 동의자	• 학교생활기록부 사본 1부 (출신학교장 직인 및 간인 날인)
학생부 전산활용 비동의자 및 비대상교 출신자	
2014년 2월 28일 이전 졸업자	• 주민등록초본(주민등록번호 13자리 명시) 1부
성명 또는 주민등록번호 변경자	

나. 제출기한 및 제출방법: 모집요강 66쪽 참조

8 학교장 추천서 제출방법

가. 제출자: 졸업(예정) 고등학교 학교장 추천 담당 교사 1인(지원자 개별 학교장 추천서 제출 불가)

나. 제출방법

- 1) 1단계: 학교장 추천 기간에 학교장추천 사이트(본교 입학 안내 홈페이지에 별도 링크 공지) 접속
- 2) 2단계: 추천 대상자 검색 및 확인(담당 교사 소속 고등학교 졸업(예정) 지원자 자동 검색)
- 3) 3단계: 추천 대상자 선택 후 추천 버튼 클릭
- 4) 4단계: 추천 결과 확인

※ 교과성적우수자전형 지원자는 반드시 원서접수 전에 재학 중(또는 졸업한) 고등학교의 학교장 추천 담당 교사와 추천 여부에 대해 사전 협의를 하시길 바라며, 지원 후 미추천에 대해서는 본교에서 책임지지 않습니다.

학생부종합전형 전형일정 및 공통사항

1 전형일정



구분			일정
면접평가	국민프린티어	1단계 합격자 발표 및 2단계 고사장 안내	2022.11.23.(수) 14:00 예정
		고사일 인문계/예·체능계 [경영대학 자연계 모집단위 포함]	2022.11.26.(토) 지정일시
			2022.11.27.(일) 지정일시
	고른기회 I, 농어촌학생 취업자	1단계 합격자 발표 및 2단계 고사장 안내	2022.11.30.(수) 14:00 예정
		고사일	2022.12.03.(토) 지정일시

2 공통사항

가. 학교생활기록부, 자기소개서는 공통 평가자료입니다.

단, 국외고, 검정고시 출신자 등 법령에 의해 고등학교 동등학력이 인정되는 자는 ‘학교생활기록부 미보유자 대체서식(본교서식)’을 제출해야 합니다.

나. 자기소개서는 한국대학교육협회의 공통양식을 활용합니다.

단, 학생부종합(취업자/특성화고 등을 졸업한 재직자전형)은 본교 서식으로 자기소개서를 제출해야 합니다.

다. 본교는 한국대학교육협회의 유사도 검색시스템을 활용하여 자기소개서의 유사도 검색을 시행하고 있으며, 한국대학교육협회의 유사도 검증 가이드 라인을 준용하여 표절·대필·허위작성 등이 확인될 경우 불합격 등의 불이익을 받을 수 있으므로 유의 바랍니다.

라. 자기소개서에 아래 내용을 기재할 경우 불이익(불합격 등)을 받을 수 있습니다.

- 자기소개서 작성 시 학교생활기록부에 기재할 수 없는 내용(공인어학성적, 교과관련 교외 수상 실적, 논문, 도서 출간, 발명 특허, 해외 활동 실적 등)을 작성한 경우
- 지원자 부모(친·인척 포함)의 실명을 포함한 사회적·경제적 지위를 나타낼 수 있는 직업명·직장명·직위명 또는 사업가·공무원·회사원 등 추상적 직종명을 기재한 경우
- 지원자 고교명, 지원자 성명, 지원자 거주지역 등 기타 개인 신상을 특정할 수 있는 내용을 작성한 경우
- 자기소개서 작성 내용이 지극히 불량하거나, 평가할 수 없을 만큼 분량이 적은 경우 등

마. 평가에 영향을 미칠 수 있는 어떠한 증빙서류도 추가로 제출할 수 없습니다(단, 지원자격 등 사실 확인을 위한 추가서류를 요구할 수 있음).

바. 학생부종합전형의 경우 블라인드 평가를 시행합니다(수험번호, 이름 등 개인정보를 블라인드 처리 및 가번호 부여). 면접평가의 경우 수험생은 교복, 교표 등 고등학교를 확인 또는 추측할 수 있는 복장은 착용할 수 없습니다.

3 학생부종합전형 평가방법

학생부종합전형은 지원자의 역량, 능력 등을 ‘평가항목별 평가기준’에 따라 정성적 종합평가를 실시합니다.

가. 서류평가

평가영역	평가항목	평가 주요 내용
자기주도성 및 도전정신	자기주도성 (30)	• 고등학교 생활에 적극적으로 참여하고 성장하였는가? - 수업 활동, 교내 활동 • 자신의 역량강화를 위해 스스로 노력하고 성취를 이루었는가?
	발전가능성 (20)	• 다양한 여건 속에서 포기하지 않고 노력·발전하는 모습이 보이는가? • 고등학교 생활 전반에 걸쳐 발전적 변화의 모습이 우수한가?
전공적합성	전공잠재력 (25)	• 진로탐색을 위해 어떠한 노력을 하였고 그 성과는? • 지원전공 특성에 맞는 역량이 있는가?
	학업능력 (15)	• 대학 학업 이수에 필요한 기초 학업능력을 갖추고 있는가? • 지원전공에 대한 이해와 학업능력이 어느 정도인가?
인성	공동체의식 및 협동능력 (10)	• 공동체 활동에서 나눔·배려·협력의 관계를 실천할 수 있는가? • 고등학교 생활을 성실하게 수행했는가?

※ ‘학생부종합(취업자전형)’ / ‘학생부종합(특성화고 등을 졸업한 재직자전형)’ 평가항목 : 산업전문성(50), 도전정신(30), 인성(20)

학생부종합전형 전형일정 및 공통사항

나. 면접평가

평가방법	<ul style="list-style-type: none">수험생 개인별 10분 이내 개별 블라인드 면접입학사정관 3인과 수험생 1인의 개별면접												
평가자료	학교생활기록부 + 자기소개서												
평가문항	제출서류를 토대로 한 서류확인 면접(수험생별 맞춤형 질문)												
진행과정	<div><div>대기실</div><div>➡</div><div><div>고사실 [면접]</div><div>도입 - 질의응답 - 마무리</div></div><div>➡</div><div>퇴실</div></div>												
평가항목	<table><tr><th>평가항목</th><th>평가내용</th><th>예시문항</th></tr><tr><td>자기주도성 및 도전정신 (40)</td><td><ul style="list-style-type: none">지원자가 수행한 교내활동의 진정성활동을 통한 인재로서의 발전가능성</td><td><ul style="list-style-type: none">○○활동을 통해 배우고, 느낀 점에 대해 말해보세요.○○활동이 특별히 본인에게 의미가 있었던 이유는 무엇인지 말해보세요.</td></tr><tr><td>전공적합성 (40)</td><td><ul style="list-style-type: none">지원전공에 대한 이해도지원전공과 관련한 학업능력 및 태도</td><td><ul style="list-style-type: none">○○전공과 관련하여, 자신의 가장 우수한(뛰어난) 역량은 무엇이라고 생각하는지, 어떠한 활동들을 통해서 그 역량을 키워왔는지 말해보세요.</td></tr><tr><td>인성 (20)</td><td><ul style="list-style-type: none">지원자가 수행한 개인 활동의 진실성면접 태도 및 의사소통능력</td><td><ul style="list-style-type: none">주위 친구들과 협력하여 좋은 결과를 얻어낸 적이 있다면 본인이 한 역할에 대해 말해보세요.</td></tr></table>	평가항목	평가내용	예시문항	자기주도성 및 도전정신 (40)	<ul style="list-style-type: none">지원자가 수행한 교내활동의 진정성활동을 통한 인재로서의 발전가능성	<ul style="list-style-type: none">○○활동을 통해 배우고, 느낀 점에 대해 말해보세요.○○활동이 특별히 본인에게 의미가 있었던 이유는 무엇인지 말해보세요.	전공적합성 (40)	<ul style="list-style-type: none">지원전공에 대한 이해도지원전공과 관련한 학업능력 및 태도	<ul style="list-style-type: none">○○전공과 관련하여, 자신의 가장 우수한(뛰어난) 역량은 무엇이라고 생각하는지, 어떠한 활동들을 통해서 그 역량을 키워왔는지 말해보세요.	인성 (20)	<ul style="list-style-type: none">지원자가 수행한 개인 활동의 진실성면접 태도 및 의사소통능력	<ul style="list-style-type: none">주위 친구들과 협력하여 좋은 결과를 얻어낸 적이 있다면 본인이 한 역할에 대해 말해보세요.
평가항목	평가내용	예시문항											
자기주도성 및 도전정신 (40)	<ul style="list-style-type: none">지원자가 수행한 교내활동의 진정성활동을 통한 인재로서의 발전가능성	<ul style="list-style-type: none">○○활동을 통해 배우고, 느낀 점에 대해 말해보세요.○○활동이 특별히 본인에게 의미가 있었던 이유는 무엇인지 말해보세요.											
전공적합성 (40)	<ul style="list-style-type: none">지원전공에 대한 이해도지원전공과 관련한 학업능력 및 태도	<ul style="list-style-type: none">○○전공과 관련하여, 자신의 가장 우수한(뛰어난) 역량은 무엇이라고 생각하는지, 어떠한 활동들을 통해서 그 역량을 키워왔는지 말해보세요.											
인성 (20)	<ul style="list-style-type: none">지원자가 수행한 개인 활동의 진실성면접 태도 및 의사소통능력	<ul style="list-style-type: none">주위 친구들과 협력하여 좋은 결과를 얻어낸 적이 있다면 본인이 한 역할에 대해 말해보세요.											

※ 학생부종합(취업자전형) 평가항목 : 산업전문성(50), 도전정신(30), 인성(20)

4 전형절차



학생부종합전형 전형일정 및 공통사항

5 유의사항

[자기소개서]

- 가. 자기소개서는 지원자 본인이 작성하여야 하고, 사실에 근거하여 정직하게 지원자 자신의 능력이나 특성, 경험 등을 기술하여야 합니다.
- 나. 본교가 자기소개서에 기술된 사항에 대해 사실 확인을 요청하는 경우 지원자는 적극 협조하여야 합니다.
- 다. 본교는 제출된 자기소개서의 표절, 대리 작성, 허위사실 기재, 기타 부정한 사실 등의 검증을 위해 유사도 검색을 실시하고, 해당 사실이 발견될 경우 지원자는 불합격 처리되며 합격 이후라도 입학이 취소될 수 있습니다.
- 라. 자기소개서에 다음 사항을 기재할 경우 서류 평가에서 “0점”(불합격) 처리됩니다.

1) 공인어학성적

영어(TOEIC, TOEFL, TEPS), 중국어(HSK), 일본어(JPT, JLPT), 프랑스어(DELF, DALF), 독일어(ZD, TESTDAF, DSH, DSD), 러시아어(TORFL), 스페인어(DELE), 상공회의소한자시험, 한자능력검정, 실용한자, 한자급수자격검정, YBM 상무한검, 한자급수인증시험, 한자자격검정

2) 수학 · 과학 · 외국어 교과에 대한 교외 수상실적

< 작성이 제한되는 외부 경시대회(예시) >

수학	한국수학올림피아드(KMO), 한국수학인증시험(KMC), 전국창의수학경시대회, 도시대항 국제수학토너먼트(TofT), 국제수학올림피아드(IMO)
과학	한국물리올림피아드(KPhO), 한국화학올림피아드(KChO), 한국생물올림피아드(KBO), 한국지구과학올림피아드(KESO), 한국천문올림피아드(KAO), 한국뇌과학올림피아드(KBSO), 한국중등과학올림피아드(KJSO), 국제물리올림피아드(IPhO), 국제화학올림피아드(IChO), 국제생물올림피아드(IBO), 국제지구과학올림피아드(IESO), 국제천문올림피아드(IAO), 국제뇌과학올림피아드(IBB), 국제중등과학올림피아드(IJSO)
외국어	전국 초중고 외국어(영어, 중국어, 일본어, 프랑스어, 독일어, 러시아어, 스페인어) 경시대회, 국제영어대회(IET), 글로벌 리더십 영어경연대회(GLEC), 국제영어논술대회(IEEC), 영어글쓰기대회, 영어말하기대회

- * 위에서 열거된 항목 외에도, 대회 명칭에 수학·과학(물리, 화학, 생물, 지구과학, 천문)·외국어(영어 등) 교과명이 명시된 교외 각종 대회(경시대회, 올림피아드 등)의 수상실적을 작성했을 경우 “0점”(불합격) 처리
- ** ‘교외 수상실적’이란 학교 외 기관이 개최한 대회 수상실적을 의미하며, 학교장의 참가 허락을 받은 교외 수상실적이라도 작성 시 “0점”(불합격) 처리

마. 학생부위주전형의 자기소개서는 공교육 내에서 이루어진 활동을 작성하는 취지이므로 아래의 학교생활기록부 기재금지 항목은 작성할 수 없고, 어학연수 등 사교육 유발요인이 큰 교외활동의 경우에도 작성이 제한됩니다. 이를 준수하지 않았을 경우 평가에서 불이익을 받으실 수 있으니 작성을 금지합니다.

[※ 학교생활기록부 기재금지 항목]

- 가. 각종 공인어학시험 참여사실과 그 성적 및 수상실적
- 나. 교과 · 비교과 관련 교외대회 참여사실과 그 성적 및 수상실적
(학교장의 참가 허락을 받아 참여한 각종 교외대회에서의 수상실적도 기재 불가)
- 다. 교외 기관 · 단체(장)들에게 수상한 교외상(표창장, 감사장, 공로상 등도 기재 불가)
- 라. 교내 · 외 인증시험 참여 사실이나 그 성적
- 마. 모의고사 · 전국연합학력평가 성적(원점수, 석차, 석차등급, 백분위 등 성적관련 내용 일체) 및 관련 교내 수상실적
- 바. 논문을 학회지 등에 투고 또는 등재하거나 학회 등에서 발표한 사실
- 사. 도서출간 사실
- 아. 지식재산권(특허, 실용신안, 상표 디자인) 출원 또는 등록사실
- 자. 어학연수, 봉사활동 등 해외 활동실적 및 관련 내용
- 차. 부모(친인척 포함)의 사회 · 경제적 지위(직종명, 직업명, 직장명, 직위명 등) 암시 내용
- 카. 장학생 · 장학금 관련 내용
- 타. 구체적인 특정 대학명, 기관명(기구, 단체, 조직 등 포함), 상호명, 강사명 등

* 위 내용은 「2022학년도 학교생활기록부 기재요령」을 발제한 내용으로 이하 자세한 사항은 교육부 「2022학년도 학교생활기록부 기재요령」 중 학교생활기록부 작성 시 유의사항 참조

학생부종합전형 전형일정 및 공통사항

바. 학생부위주전형의 자기소개서는 지원자 본인의 강점을 부각시키기 위해 작성하는 것으로 지원자 성명, 출신고교, 부모(친인척포함)의 실명을 포함한 사회적·경제적 지위(직종명, 직업명, 직장명, 직위명 등)를 암시하는 내용을 기재할 경우 평가에서 불이익을 받을 수 있으니 작성을 금지합니다.

사. 표준 공통원서접수서비스를 활용하는 경우 자기소개서 작성 시 입력 허용 문자는 영문자, 숫자, 한글만 가능합니다. 특수문자는 아래의 특수문자 및 기호만 입력이 가능합니다.

* 허용 문자 및 기호 ! @ # ^ () - _ + / { } [] : “ ‘ , . ?

* 한컴 오피스 한글 문자표 및 윈도우 한자키를 이용한 특수문자는 입력이 허용되지 않습니다.

아. 유사도검색(자기소개서 0점 처리) 검증 절차

① 한국대학교육협의회 유사도 기준

유사도 구분	자기소개서
A 수준 (Blue Zone)	유사도 5% 미만
B 수준 (Yellow Zone)	유사도 5% 이상 ~ 30% 미만
C 수준 (Red Zone)	유사도 30% 이상

② 처리절차

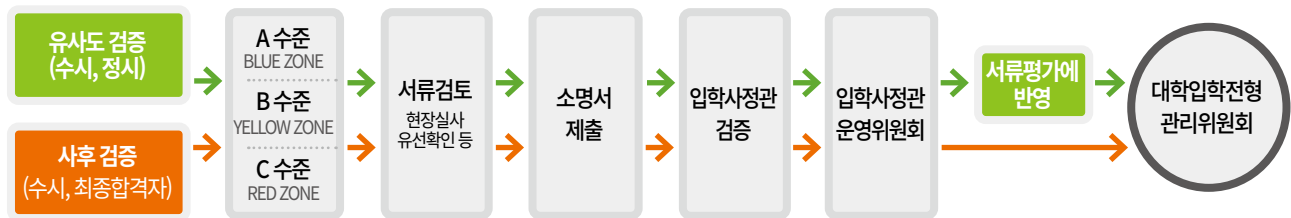

[고등학교 졸업 학력 인정 대상자 ‘학교생활기록부 미보유자 대체서식’ 제출 안내]

가. ‘학교생활기록부 미보유자 대체서식’은 학생부종합전형 서류평가·면접평가 자료로 활용함

나. 국외 고등학교 출신자, 검정고시 합격자 등의 경우는 ‘학교생활기록부 미보유자 대체서식’을 지원자격 서류와 별개로 반드시 제출해야 하며 **미제출시 지원자격미달 처리함**

다. 제출서류는 국외 고등학교 성적증명서 및 성적체계, 검정고시 성적증명서, 학교생활기록부, 증빙자료로 자세한 작성방법 및 유의사항은 ‘학교생활기록부 미보유자 대체서식’ 참고

라. 서류는 보고서나 포트폴리오가 아닌 **증명서만 제출 가능[편집 불가]**하며 발급기관 기재되어야 함

- 수상실적, 토익, 토플 등 시험성적표 제출 불가, 제출 시 불합격 처리

마. 서류는 원본 제출을 원칙으로 하며, 원본 제출이 어려운 경우 본교의 ‘원본대조필’을 득한 사본을 제출

바. 서류는 한국어와 영어 기재를 원칙으로 하며, **이외의 언어로 작성된 경우 번역 공증하여 제출**

사. 본교에서 안내하는 작성방법을 준수하지 않으면 불이익을 받을 수 있음

[대입전형용 고등학교 수상경력 확인서 제출안내]

가. 졸업예정자의 경우 온라인으로 수상경력 학기당 1개 제공

나. ’13~’21학년도 졸업자의 경우 수상경력을 전형자료로 제출하고자 하는 자는 반드시 ‘나이스 대국민서비스(neis.go.kr)’의 홈에듀 민원 서비스에서 ‘대입전형용 고등학교 수상경력 확인서(pdf)’를 발급받아 제출하여야 함

※ ‘대입전형자료 수상경력 확인서’의 발급 방법은 다소 변경될 수 있음

1. 학생부종합(국민프런티어전형)

1 모집단위 및 모집인원 : 모집요강 6~8쪽 참조

2 지원자격

일반고	특수목적고 (마이스터고 제외)	특성화고(직업)/ 마이스터고	자율고/ 특성화고(대안)	검정고시	국외고	학력인정 학교
○	○	○	○	○	○	○

국내 고등학교 졸업(예정)자 또는 법령에 의하여 이와 동등 이상의 학력이 있다고 인정되는 자

3 수능최저학력기준 : 없음

4 전형방법 및 전형요소별 반영비율

단계별 전형을 실시하며, 전형총점의 성적순으로 선발합니다.

전형 형태	1단계 선발인원	전형요소별 반영비율					
		구분	1단계		2단계		
			서류평가	계	1단계 성적	면접	계
단계별	300%	전형요소별 반영비율	100%	100%	70%	30%	100%

구분	선발배수	평가항목	평가방법
1단계 서류평가	3배수	<ul style="list-style-type: none"> 자기주도성 발전가능성 전공잠재력 학업능력 공동체意識 및 협동능력 	<ul style="list-style-type: none"> 입학사정관 2인의 정성적 종합평가
2단계 면접평가	1배수	<ul style="list-style-type: none"> 자기주도성 및 도전정신 전공적합성 인성 	<ul style="list-style-type: none"> 제출서류(학생부, 자기소개서) 확인 면접 입학사정관 3인과 수험생 1인의 개별면접

※ 상세내용은 학생부종합전형 공통사항 안내 참조

5 선발기준

가. 본교가 정한 지원자격 미달자와 면접고사 결시자(응시포기자 포함)는 불합격 처리합니다.

나. 면접고사에서 'F' 판정을 받은 자는 불합격 처리합니다.

다. 합격자의 미등록 등으로 결원이 발생할 경우 총원 합격자는 최초 합격자 발표시 미리 발표한 해당 모집단위의 예비 순위에 따라 선발합니다.

라. 동점자 처리기준

1단계	모집단위별 합격선에 동점자가 있을 경우 동점자는 모두 합격 처리합니다.						
2단계	모집단위별 합격선에 동점자가 있을 경우 다음 기준에 의거 최종 합격자를 선발합니다. <table border="1"> <tr> <td>① 면접평가 성적(환산점수) 상위자</td><td>② 면접평가 자기주도성 및 도전정신 점수 상위자</td></tr> <tr> <td>③ 면접평가 전공적합성 점수 상위자</td><td>④ 서류평가 자기주도성 점수 상위자</td></tr> <tr> <td>⑤ 서류평가 전공잠재력 점수 상위자</td><td>⑥ 서류평가 발전가능성 점수 상위자</td></tr> </table>	① 면접평가 성적(환산점수) 상위자	② 면접평가 자기주도성 및 도전정신 점수 상위자	③ 면접평가 전공적합성 점수 상위자	④ 서류평가 자기주도성 점수 상위자	⑤ 서류평가 전공잠재력 점수 상위자	⑥ 서류평가 발전가능성 점수 상위자
① 면접평가 성적(환산점수) 상위자	② 면접평가 자기주도성 및 도전정신 점수 상위자						
③ 면접평가 전공적합성 점수 상위자	④ 서류평가 자기주도성 점수 상위자						
⑤ 서류평가 전공잠재력 점수 상위자	⑥ 서류평가 발전가능성 점수 상위자						

마. 지원자 미달, 미등록 또는 등록포기로 인하여 총원하지 못한 인원은 정시모집 일반학생전형에 포함하여 선발합니다.

1. 학생부종합(국민프런티어전형)

6 제출서류 및 제출방법

가. 제출서류



대상자			제출서류
국내 고등학교	2015년 2월 이후 졸업자, 2023년 2월 졸업예정자	학생부 전산활용 동의자	• 자기소개서 1부
		학생부 전산활용 비동의자 및 비대상교 출신자	• 학교생활기록부 사본(출신학교장 직인 및 간인 날인) 1부 • 자기소개서 1부
	2014년 2월 28일 이전 졸업자		
국외 고등학교 2023년 2월 이전 졸업(예정)자 ※ 국외 고등학교 졸업(예정)자 중 외국 검정고시, 홈스쿨링, 사이버 학습 등을 통한 학력 인정 방법은 인정하지 않음 ※ 국외 재학 고등학교 졸업(예정)증명서 및 학년별 성적증명서, 국외 고등학교 조기졸업 확인서 또는 월반확인서는 제출서류 발급기준 일 제한없음			• 학교생활기록부 미보유자 대체서식 1부 • 자기소개서 1부 • 국내 재학 고등학교 학교생활기록부 사본 각 1부(출신학교장 직인 및 간인 날인) [해당자에 한함] • 국외 재학 고등학교 졸업(예정)증명서 1부 및 학년별 성적증명서 각 1부 ※ 학년 및 재학기간(전입일자 및 전출일자 포함) 기재 ※ 국외 고등학교 관련 서류는 반드시 ‘아포스티유 확인서’ 또는 ‘영사 확인 (사서인증 불가)’을 받아 제출하여야 함 • 국외 고등학교 조기졸업 확인서 또는 월반확인서[해당자에 한함] ※ 제출 서류 검토 중 사안에 따라 추가 서류(출입국사실증명서, 학력조회동의서, 초·중학교 졸업증명서, 성적증명서 및 School Profile 등)를 요청할 수 있으며, 반드시 제출하여야 합니다.
고등학교 졸업학력 검정고시 합격자	검정고시 대입전형자료 온라인 제공 동의자		• 학교생활기록부 미보유자 대체서식 1부 • 자기소개서 1부
	검정고시 대입전형자료 온라인 제공 비동의자		• 학교생활기록부 미보유자 대체서식 1부 • 자기소개서 1부 • 고등학교 졸업학력 검정고시 성적증명서 1부 • 고등학교 졸업학력 검정고시 합격증명서 1부 (검정고시 합격증서 인정 안함)
성명 또는 주민등록번호 변경자			• 주민등록초본(주민등록번호 13자리 명시) 1부

- 제출서류 발급기준일은 2022.09.01.(목) 이후 발급분에 한함. 모든 제출서류는 온라인 발급 원본제출 가능함
- 자기소개서는 지원자가 2022.09.18.(일) 18:00까지 원서접수 사이트에서 직접 입력 후 저장함 (별도로 제출하지 않음)
 - ※ 자기소개서는 2022.09.18.(일) 18:00까지 수정 가능함
 - ※ 국외 재학학교 졸업(예정)증명서 및 성적증명서 제출 시 부득이 원본을 제출할 수 없는 경우 반드시 원본을 지참하고 본교 서류 제출처에서 원본대조필 확인을 받아야 함

나. 제출기한 및 제출방법 : 모집요강 66쪽 참조

2. 학생부종합(학교생활우수자전형)

1 모집단위 및 모집인원 : 모집요강 6~8쪽 참조

2 지원자격(아래 사항 모두 해당자)



일반고	특수목적고 (마이스터고 제외)	특성화고(직업)/ 마이스터고	자율고/ 특성화고(대안)	검정고시	국외고	학력인정 학교
○	○	○	○	-	-	-

가. 국내 고등학교 교육과정을 5개 학기 이상 이수한(3학년 1학기까지) 국내 고등학교 졸업(예정)자

※ 학력인정 평생교육시설, 각종학교, 방송통신고, 고등기술학교 등 관계 법령에 의한 학력인정학교 또는 유사한 교육기관 등의 졸업(예정)자는 지원할 수 없음

※ 검정고시, 국외 고등학교 졸업(예정)자는 지원할 수 없음

3 수능최저학력기준 : 없음

4 전형방법 및 전형요소별 반영비율

가. 일괄합산전형을 실시하며, 전형요소별 반영비율(배점)에 따른 전형총점의 성적순으로 모집인원의 100%를 최종 합격자로 선발합니다.

전형형태	선발인원	전형요소별 반영비율		
		구분	서류평가	계
일괄합산	100%	전형요소별 반영비율	100%	100%

나. 서류평가

선발배수	평가항목	평가방법
1배수	<ul style="list-style-type: none"> 자기주도성 발전가능성 전공잠재력 학업능력 공동체의식 및 협동능력 	<ul style="list-style-type: none"> 입학사정관 3인의 정성적 종합평가

※ 상세내용은 학생부종합전형 공통사항 안내 참조

5 선발기준

가. 본교가 정한 지원자격 미달자는 불합격 처리합니다.

나. 합격자의 미등록 등으로 결원이 발생할 경우 총원 합격자는 최초 합격자 발표 시 미리 발표한 해당 모집단위의 예비 순위에 따라 선발합니다.

다. 동점자 처리기준

모집단위별 합격선에 동점자가 있을 경우 다음 기준에 의거 최종 합격자를 선발합니다.

① 서류평가 자기주도성 점수 상위자	② 서류평가 전공잠재력 점수 상위자
③ 서류평가 발전가능성 점수 상위자	④ 서류평가 학업능력 점수 상위자

라. 지원자 미달, 미등록 또는 등록포기로 인하여 총원하지 못한 인원은 정시모집 일반학생전형에 포함하여 선발합니다.

2. 학생부종합(학교생활우수자전형)

6 제출서류 및 제출방법

가. 제출서류

대상자			제출서류
국내 고등학교	2015년 2월 이후 졸업자, 2023년 2월 졸업예정자	학생부 전산활용 동의자	• 자기소개서 1부
		학생부 전산활용 비동의자 및 비대상교 출신자	• 학교생활기록부 사본(출신학교장 직인 및 간인 날인) 1부 • 자기소개서 1부
	2014년 2월 28일 이전 졸업자		
성명 또는 주민등록번호 변경자			• 주민등록초본(주민등록번호 13자리 명시) 1부

- 제출서류 발급기준일은 2022.09.01.(목) 이후 발급분에 한함. 모든 제출서류는 온라인 발급분 제출 가능함
- 자기소개서는 지원자가 2022.09.18.(일) 18:00까지 원서접수 사이트에서 직접 입력 후 저장함 (별도로 제출하지 않음)
※ 자기소개서는 2022.09.18.(일) 18:00까지 수정 가능함

나. 제출기한 및 제출방법 : 모집요강 66쪽 참조

아
라
고
알
려
주
는
다

전
원
본
인
내

아
라
고
알
려
주
는
다

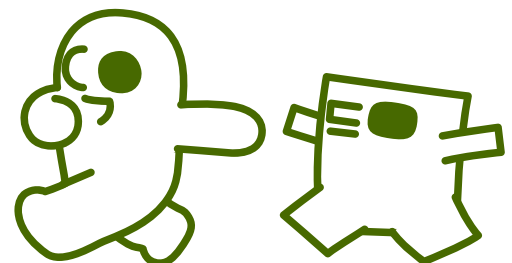

3. 학생부종합(고른기회 I 전형)

1 모집단위 및 모집인원 : 모집요강 6~8쪽 참조

2 지원자격



일반고	특수목적고 (마이스터고 제외)	특성화고(직업)/ 마이스터고	자율고/ 특성화고(대안)	검정고시	국외고	학력인정 학교
○	○	○	○	○	○	○

가. 국내 고등학교 졸업(예정)자 또는 법령에 의하여 이와 동등 이상의 학력이 있다고 인정된 자로서 아래 구분 중 하나의 자격을 갖춘 자

구분	자격요건
국가보훈대상자	국가보훈기본법 제3조 제2호의 '국가보훈대상자'로서 국가보훈관계 법령에 따른 교육지원 대상자
기초생활수급자	국민기초생활보장법 제2조 제2호에 따른 수급자
차상위계층	국민기초생활보장법 제2조 제10호에 따른 차상위계층 대상자
한부모가족 지원대상자	한부모가족지원법 제5조 및 제5조의2에 따른 지원대상자

나. 특성화고교 졸업(예정)자로서 아래 사항 모두 해당자

- 1) 고등교육법 시행령 제29조 제2항 제14호 나목에 따른 지원대상자
- 2) 특성화고교에 설치된 학과가 본교 모집단위별 동일계열 인정 기준학과와 부합하는 자

3 수능최저학력기준 : 없음

4 전형방법 및 전형요소별 반영비율

단계별 전형을 실시하며, 전형총점의 성적순으로 선발합니다.

전형 형태	1단계 선발인원	전형요소별 반영비율					
		구분	1단계		2단계		
			서류평가	계	1단계 성적	면접	계
단계별	300%	전형요소별 반영비율	100%	100%	70%	30%	100%

구분	선발배수	평가항목	평가방법
1단계 서류평가	3배수	<ul style="list-style-type: none"> 자기주도성 발전가능성 전공잠재력 학업능력 공동체역량 및 협동능력 	<ul style="list-style-type: none"> 입학사정관 2인의 정성적 종합평가
2단계 면접평가	1배수	<ul style="list-style-type: none"> 자기주도성 및 도전정신 전공적합성 인성 	<ul style="list-style-type: none"> 제출서류(학생부, 자기소개서) 확인 면접 입학사정관 3인과 수험생 1인의 개별면접

※ 상세내용은 학생부종합전형 공통사항 안내 참조

3. 학생부종합(고른기회 I 전형)

5 선발기준

가. 본교가 정한 지원자격 미달자와 면접고사 결시자(응시포기자 포함)는 불합격 처리합니다.

나. 면접고사에서 'F' 판정을 받은 자는 불합격 처리합니다.

다. 합격자의 미등록 등으로 결원이 발생할 경우 충원 합격자는 최초 합격자 발표시 미리 발표한 해당 모집단위의 예비 순위에 따라 선발합니다.

라. 동점자 처리기준

1단계

모집단위별 합격선에 동점자가 있을 경우 동점자는 모두 합격 처리합니다.

2단계

모집단위별 합격선에 동점자가 있을 경우 다음 기준에 의거 최종 합격자를 선발합니다.

① 면접평가 성적(환산점수) 상위자	② 면접평가 자기주도성 및 도전정신 점수 상위자
③ 면접평가 전공적합성 점수 상위자	④ 서류평가 자기주도성 점수 상위자
⑤ 서류평가 전공잠재력 점수 상위자	⑥ 서류평가 발전가능성 점수 상위자

마. 지원자 미달, 미등록 또는 등록포기로 인하여 충원하지 못한 인원은 정시모집 일반학생전형에 포함하여 선발합니다.



3. 학생부종합(고른기회 I 전형)

6 제출서류 및 제출방법

가. 제출서류



대상자			제출서류
국내 고등학교	2015년 2월 이후 졸업자, 2023년 2월 졸업예정자	학생부 전산활용 동의자	<ul style="list-style-type: none">• 지원자격 증빙서류※• 자기소개서 1부
		학생부 전산활용 비동의자 및 비대상교 출신자	<ul style="list-style-type: none">• 지원자격 증빙서류※• 학교생활기록부 사본(출신학교장 직인 및 간인 날인) 1부• 자기소개서 1부
	2014년 2월 28일 이전 졸업자		
국외 고등학교 2023년 2월 이전 졸업(예정)자			<ul style="list-style-type: none">• 지원자격 증빙서류※• 학교생활기록부 미보유자 대체서식 1부• 자기소개서 1부• 국내 재학 고등학교 학교생활기록부 사본 각 1부(출신학교장 직인 및 간인 날인) [해당자에 한함]• 국외 재학 고등학교 졸업(예정)증명서 1부 및 학년별 성적증명서 각 1부※ 학년 및 재학기간(전입일자 및 전출일자 포함) 기재※ 국외 고등학교 관련 서류는 반드시 ‘아포스티유 확인서’ 또는 ‘영사 확인 (사서인증 불가)’을 받아 제출하여야 함• 국외 고등학교 조기졸업 확인서 또는 월반확인서[해당자에 한함]※ 제출 서류 검토 중 사안에 따라 추가 서류(출입국사실증명서, 학력조회동의서, 초·중학교 졸업증명서, 성적증명서 및 School Profile 등)를 요청할 수 있으며, 반드시 제출하여야 합니다.
※ 국외 고등학교 졸업(예정)자 중 외국 검정고시, 홈스쿨링, 사이버 학습 등을 통한 학력 인정 방법은 인정하지 않음			
※ 국외 재학 고등학교 졸업(예정)증명서 및 학년별 성적증명서, 국외 고등학교 조기졸업 확인서 또는 월반확인서는 제출서류 발급기준 일 제한없음			
고등학교 졸업학력 검정고시 합격자	검정고시 대입전형자료 온라인 제공 동의자		<ul style="list-style-type: none">• 지원자격 증빙서류※• 학교생활기록부 미보유자 대체서식 1부• 자기소개서 1부
	검정고시 대입전형자료 온라인 제공 비동의자		<ul style="list-style-type: none">• 지원자격 증빙서류※• 학교생활기록부 미보유자 대체서식 1부• 자기소개서 1부• 고등학교 졸업학력 검정고시 성적증명서 1부• 고등학교 졸업학력 검정고시 합격증명서 1부 (검정고시 합격증서 인정 안함)
성명 또는 주민등록번호 변경자			<ul style="list-style-type: none">• 주민등록초본(주민등록번호 13자리 명시) 1부

✿ 지원자격 증빙서류

국가보훈대상자	· 대학입학특별전형대상자증명서[국가보훈처 지정장 발급, 대상구분 명시] 1부
기초생활수급자	· 국민기초생활수급자 증명서 1부 (지원자 기준)
차상위계층	· 차상위 증명서(확인서) 1부 (지원자 기준)
한부모가족 지원대상자	· 한부모가족증명서 1부 (지원자 기준)
특성화고교 졸업(예정)자	· 동일계열확인서 1부 (본교 서식)

※ 상세내용은 각종 증명서 제출안내 : 모집요강 75쪽 참조

3. 학생부종합(고른기회 I 전형)

✳ 특성화고교 동일계열 인정 기준학과표

단과대학	모집단위	동일계열 인정 특성화고등학교 기준학과
글로벌 인문·지역대학	한국어문학부 국어국문학전공 영어영문학부 중국학부 중국어문전공 중국학부 중국정경전공 한국역사학과	경영·사무과, 재무·회계과, 유통과, 금융과, 판매과, 보육과, 사회복지과, 보건간호과, 디자인과, 문화콘텐츠과, 미용과, 관광·레저과, 조리·식음료과, 토목과, 건축시공과, 조경과, 기계과, 냉동공조과, 자동차과, 조선과, 항공과, 금속재료과, 세라믹과, 산업설비과, 화학공업과, 섬유과, 의류과, 전기과, 전자과, 방송·통신과, 정보컴퓨터과, 식품가공과, 인쇄·출판과, 공예과, 환경보건과, 산업안전과, 농업과, 원예과, 산림자원과, 동물자원과, 농업기계과, 농업토목과, 해양생산과, 수산양식과, 해양레저과, 항해과, 기관과
	행정학과	경영·사무과, 재무·회계과, 사회복지과, 방송·통신과, 정보컴퓨터과
사회과학대학	정치외교학과 사회학과	사회복지과
	미디어·광고학부 미디어전공	디자인과, 문화콘텐츠과, 방송·통신과, 정보컴퓨터과, 인쇄·출판과
	미디어·광고학부 광고홍보학전공	경영·사무과, 판매과, 디자인과, 문화콘텐츠과, 방송·통신과, 정보컴퓨터과,
	러시아·유라시아학과 일본학과	경영·사무과, 재무·회계과, 유통과, 금융과, 판매과, 보육과, 사회복지과, 보건간호과, 디자인과, 문화콘텐츠과, 미용과, 관광·레저과, 조리·식음료과, 토목과, 건축시공과, 조경과, 기계과, 냉동공조과, 자동차과, 조선과, 항공과, 금속재료과, 세라믹과, 산업설비과, 화학공업과, 섬유과, 의류과, 전기과, 전자과, 방송·통신과, 정보컴퓨터과, 식품가공과, 인쇄·출판과, 공예과, 환경보건과, 산업안전과, 농업과, 원예과, 산림자원과, 동물자원과, 농업기계과, 농업토목과, 해양생산과, 수산양식과, 해양레저과, 항해과, 기관과
	교육학과	경영·사무과, 보육과, 사회복지과
법과대학	법학부	경영·사무과, 재무·회계과, 유통과, 금융과, 판매과, 보육과, 사회복지과, 보건간호과, 디자인과, 문화콘텐츠과, 미용과, 관광·레저과, 조리·식음료과, 토목과, 건축시공과, 조경과, 기계과, 냉동공조과, 자동차과, 조선과, 항공과, 금속재료과, 세라믹과, 산업설비과, 화학공업과, 섬유과, 의류과, 전기과, 전자과, 방송·통신과, 정보컴퓨터과, 식품가공과, 인쇄·출판과, 공예과, 환경보건과, 산업안전과, 농업과, 원예과, 산림자원과, 동물자원과, 농업기계과, 농업토목과, 해양생산과, 수산양식과, 해양레저과, 항해과, 기관과
경상대학	경제학과	경영·사무과, 재무·회계과, 유통과, 금융과, 판매과, 정보컴퓨터과
	국제통상학과	경영·사무과, 재무·회계과, 유통과, 금융과, 판매과, 관광·레저과

3. 학생부종합(고른기회 I 전형)



단과대학	모집단위	동일계열 인정 특성화고등학교 기준학과
경영대학	경영학부	경영·사무과, 재무·회계과, 유통과, 금융과, 판매과
	경영정보학부 (인문)	경영·사무과, 재무·회계과, 유통과, 금융과, 판매과, 디자인과, 문화콘텐츠과, 관광·레저과, 방송·통신과, 정보컴퓨터과
	재무금융·회계학부 재무금융전공	재무·회계과, 금융과
	재무금융·회계학부 회계학전공	재무·회계과
	SI빅데이터융합경영학과 [인문/자연]	경영·사무과, 재무·회계과, 유통과, 금융과, 판매과, 정보컴퓨터과
창의공과대학	신소재공학부 기계금속재료전공 전자화학재료전공	토목과, 기계과, 냉동공조과, 자동차과, 조선과, 항공과, 금속재료과, 세라믹과, 산업설비과, 화학공업과, 섬유과, 전기과, 전자과, 방송·통신과, 산업안전과, 농업기계과
	기계공학부	기계과, 냉동공조과, 자동차과, 조선과, 항공과, 산업설비과, 전자과, 농업기계과, 기관과
	건설시스템공학부	토목과, 농업토목과
	전자공학부 지능형반도체융합전자전공 전자시스템공학전공 지능전자공학전공	전기과, 전자과, 방송·통신과, 정보컴퓨터과
소프트웨어융합대학	소프트웨어학부 인공지능학부	전기과, 전자과, 방송·통신과, 정보컴퓨터과
자동차융합대학	자동차공학과 자동차IT융합학과	기계과, 자동차과, 조선과, 항공과, 금속재료과, 전기과, 전자과, 방송·통신과, 정보컴퓨터과, 농업기계과

3. 학생부종합(고른기회 I 전형)

단과대학	모집단위	동일계열 인정 특성화고등학교 기준학과
과학기술대학	산림환경시스템학과	조경과, 산림자원과
	임산생명공학과	조경과, 기계과, 화학공업과, 섬유과, 식품가공과, 산림자원과, 동물자원과, 농업기계과, 농업토목과, 해양생산과, 수산양식과, 해양레저과
	나노전자물리학과	토목과, 건축시공과, 조경과, 기계과, 냉동공조과, 자동차과, 조선과, 항공과, 금속재료과, 세라믹과, 산업설비과, 화학공업과, 섬유과, 전기과, 전자과, 인쇄·출판과, 항해과
	응용화학부 나노소재전공	금속재료과, 세라믹과, 화학공업과, 섬유과
	응용화학부 바이오의약전공	식품가공과, 동물자원과
	식품영양학과	조리·식음료과, 식품가공과, 산림자원과
	정보보안암호수학과	전자과, 정보컴퓨터과
	바이오발효융합학과	식품가공과, 동물자원과
건축대학	건축학부	디자인과, 문화콘텐츠과, 토목과, 건축시공과, 조경과, 정보컴퓨터과, 공예과
독립학부	미래모빌리티학과	기계과, 자동차과, 조선과, 항공과, 금속재료과, 전기과, 전자과, 방송·통신과, 정보컴퓨터과, 농업기계과

※ 단, 동일 계열인 기준학과가 모집요강에 명시되어 있지 않더라도 특성화고교에서 이수한 교과목이 해당 모집단위와 관련된 전문 교과를 30단위 이상 이수한 경우에는 지원 가능함

- 제출서류 발급기준일은 2022.09.01.(목) 이후 발급분에 한함. 모든 제출서류는 온라인 발급 원본제출 가능함
- 자기소개서는 지원자가 2022.09.18.(일) 18:00까지 원서접수 사이트에서 직접 입력 후 저장함(별도로 제출하지 않음)

※ 자기소개서는 2022.09.18.(일) 18:00까지 수정 가능함

※ 국외 재학학교 졸업(예정)증명서 및 성적증명서 제출 시 부득이 원본을 제출할 수 없는 경우 반드시 원본을 지참하고 본교 서류 제출처에서 원본대조필 확인을 받아야 함

나. 제출기한 및 제출방법 : 모집요강 66쪽 참조

4. 학생부종합(농어촌학생전형)

1 모집단위 및 모집인원 : 모집요강 6~8쪽 참조

2 지원자격 (아래 사항 모두 해당자)

일반고	특수목적고 (마이스터고 제외)	특성학교(직업)/ 마이스터고	자율고/ 특성학교(대안)	검정고시	국외고	학력인정 학교
○	-	○	○	-	-	-

가. 국내 고등학교 졸업(예정)자

- ※ 특수목적고등학교(과학고, 외국어고, 국제고, 예술고, 체육고) 졸업(예정)자는 지원할 수 없음
- ※ 학력인정 평생교육시설, 각종학교, 방송통신고, 고등기술학교 등 관계 법령에 의한 학력인정 학교 또는 유사한 교육기관 등의 졸업(예정)자는 지원할 수 없음
- ※ 검정고시, 국외 고등학교 졸업(예정)자는 지원할 수 없음

나. 지방자치법 제3조에 의한 읍·면 지역(광역시·도, 도·농 통합시의 관할구역 안에 있는 읍·면) 또는 도서·벽지교육진흥법시행규칙 제2조에 의한 도서·벽지 지역에 소재한 고등학교의 전교육과정을 이수(예정자 포함)하고 다음에 해당하는 자

▪ 초·중·고등학교 12년 거주자

초등학교 입학일(시작일)부터 고등학교 졸업일(졸업예정자 포함)까지 학생의 거주지 및 출신학교 소재지가 읍·면지역 또는 도서·벽지지역인 자

※ 참고사항

- 해당기간 동안 연속하여 재학한 경우에만 인정하며, 해당기간 중 자퇴·편입학·정원의 관리·유예된 경우 지원할 수 없음
- 초등학교 시작일 당일 읍·면 지역 또는 도서·벽지지역이 아닌 지역에서 읍·면 지역 또는 도서·벽지 지역 소재 초등학교로 전·편·재입학 한 경우에도 지원할 수 없음
- 직권(또는 신고) 거주 불명 등록된 경우에는 농어촌 읍·면지역 또는 도서·벽지 지역에 거주한 것으로 인정하지 않음
- 행정구역은 초등학교·중학교·고등학교 각각 입학일(시작일) 당시의 행정구역 단위를 기준으로 하며, 각각의 입학일(시작일) 이후 거주지 또는 학교 소재지의 행정구역이 해제 또는 동으로 개편된 경우에는 해당지역을 농어촌 읍·면지역 또는 도서·벽지 지역으로 인정함. 단, 재학 중 행정구역 해제 또는 동으로 개편된 지역으로 주소지를 이전한 경우 농어촌 읍·면지역 또는 도서·벽지지역으로 인정하지 않음

3 수능최저학력기준 : 없음

4 전형방법 및 전형요소별 반영비율

단계별 전형을 실시하며, 전형총점의 성적순으로 선발합니다.

전형 형태	1단계 선발인원	전형요소별 반영비율					
		구분	1단계		2단계		
단계별	300%		서류평가	계	1단계 성적	면접	계
		전형요소별 반영비율	100%	100%	70%	30%	100%

구분	선발배수	평가항목	평가방법
1단계 서류평가	3배수	· 자기주도성 · 발전가능성 · 전공잠재력 · 학업능력 · 공동체 의식 및 협동능력	· 입학사정관 2인의 정성적 종합평가
2단계 면접평가	1배수	· 자기주도성 및 도전정신 · 전공적합성 · 인성	· 제출서류(학생부, 자기소개서) 확인 면접 · 입학사정관 3인과 수험생 1인의 개별면접

※ 상세내용은 학생부종합전형 공통사항 안내 참조

4. 학생부종합(농어촌학생전형)

5 선발기준

가. 본교가 정한 지원자격 미달자와 면접고사 결시자(응시포기자 포함)는 불합격 처리합니다.

나. 면접고사에서 'F' 판정을 받은 자는 불합격 처리합니다.

다. 합격자의 미등록 등으로 결원이 발생할 경우 총원 합격자는 최초 합격자 발표 시 미리 발표한 해당 모집단위의 예비 순위에 따라 선발합니다.

라. 동점자 처리기준

1단계	모집단위별 합격선에 동점자가 있을 경우 동점자는 모두 합격 처리합니다.						
2단계	모집단위별 합격선에 동점자가 있을 경우 다음 기준에 의거 최종 합격자를 선발합니다.						
	<table> <tr> <td>① 면접평가 성적(환산점수) 상위자</td><td>② 면접평가 자기주도성 및 도전정신 점수 상위자</td></tr> <tr> <td>③ 면접평가 전공적합성 점수 상위자</td><td>④ 서류평가 자기주도성 점수 상위자</td></tr> <tr> <td>⑤ 서류평가 전공잠재력 점수 상위자</td><td>⑥ 서류평가 발전가능성 점수 상위자</td></tr> </table>	① 면접평가 성적(환산점수) 상위자	② 면접평가 자기주도성 및 도전정신 점수 상위자	③ 면접평가 전공적합성 점수 상위자	④ 서류평가 자기주도성 점수 상위자	⑤ 서류평가 전공잠재력 점수 상위자	⑥ 서류평가 발전가능성 점수 상위자
① 면접평가 성적(환산점수) 상위자	② 면접평가 자기주도성 및 도전정신 점수 상위자						
③ 면접평가 전공적합성 점수 상위자	④ 서류평가 자기주도성 점수 상위자						
⑤ 서류평가 전공잠재력 점수 상위자	⑥ 서류평가 발전가능성 점수 상위자						

마. 지원자 미달, 미등록 또는 등록포기로 인하여 총원하지 못한 인원은 정시모집 학생부종합(농어촌학생전형)에 이월하여 선발합니다.

6 제출서류 및 제출방법

가. 제출서류

대상자			제출서류
국내 고등학교	2015년 2월 이후 졸업자, 2023년 2월 졸업예정자	학생부 전산활용 동의자	• 지원자격 증빙서류❖ • 자기소개서 1부
		학생부 전산활용 비동의자 및 비대상교 출신자	• 지원자격 증빙서류❖ • 학교생활기록부 사본(출신학교장 직인 및 간인 날인) 1부 • 자기소개서 1부
	2014년 2월 28일 이전 졸업자		
성명 또는 주민등록번호 변경자			• 주민등록초본(주민등록번호 13자리 명시) 1부

* 지원자격 증빙서류

- 농어촌학생전형 지원자격 확인서(본교 서식) 1부
- 중학교 학교생활기록부 사본(출신학교장 직인 날인) 1부
- 초등학교 학교생활기록부 사본(출신학교장 직인 날인) 1부
- 지원자 주민등록초본 1부
- ※ 발급일 이전까지의 주소 이전 이력 전체 기재

- 제출서류 발급기준일은 2022.09.01.(목) 이후 발급분에 한함. 모든 제출서류는 온라인 발급 원본제출 가능함
- 제출된 서류로 자격요건의 적격여부를 심사하기 어려울 경우에는 추가로 필요한 서류제출을 요청할 수 있으며, 이와 관련된 서류 미제출자는 지원자격을 인정하지 않음
- 자기소개서는 지원자가 2022.09.18.(일) 18:00까지 원서접수 사이트에서 직접 입력 후 저장함(별도로 제출하지 않음)
- ※ 자기소개서는 2022.09.18.(일) 18:00까지 수정 가능함
- 최종 합격자(2023년 졸업예정자) 추가 제출서류 안내
- 2023.02.24.(금)까지 입학사정관팀(본부관 215호)으로 추가 서류를 제출해야 함

추가 제출서류 (졸업일 이후 발행분)
<ul style="list-style-type: none"> 지원자 주민등록초본 1부 고등학교 학교생활기록부 1부 (졸업일 기록)

나. 제출기한 및 제출방법 : 모집요강 66쪽 참조

※ 학생부종합(농어촌학생전형) 지원자격 증빙서류는 온라인 제출 가능(본교 입학안내 홈페이지)

5. 학생부종합(고른기회 II 전형)

1 모집단위 및 모집인원 : 모집요강 6~8쪽 참조

2 지원자격 (아래 사항 모두 해당자)



일반고	특수목적고 (마이스터고 제외)	특성화고(직업)/ 마이스터고	자율고/ 특성화고(대안)	검정고시	국외고	학력인정 학교
○	○	○	○	○	○	○

가. 국내 고등학교 졸업(예정)자 또는 법령에 의하여 이와 동등 이상의 학력이 있다고 인정된 자[국외 고등학교 졸업(예정)자 포함]

나. 아래 구분 중 하나의 자격을 갖춘 자

구분	자 격 요 건
기초생활수급자	국민기초생활보장법 제2조 제2호에 따른 수급자
차상위계층	국민기초생활보장법 제2조 제10호에 따른 차상위계층 대상자
한부모가족 지원대상자	한부모가족지원법 제5조 및 제5조의2에 따른 지원 대상자

3 수능최저학력기준 : 없음

4 전형방법 및 전형요소별 반영비율

가. 일괄합산전형을 실시하며, 전형요소별 반영비율(배점)에 따른 전형총점의 성적순으로 모집인원의 100%를 최종 합격자로 선발합니다.

전형형태	선발인원	전형요소별 반영비율		
		구분	서류평가	계
일괄합산	100%	전형요소별 반영비율	100%	100%

나. 서류평가

선발배수	평가항목	평가방법
1배수	<ul style="list-style-type: none"> 자기주도성 발전가능성 전공잠재력 학업능력 공동체역량 및 협동능력 	<ul style="list-style-type: none"> 입학사정관 3인의 정성적 종합평가

※ 상세내용은 학생부종합전형 공통사항 안내 참조

5 선발기준

가. 본교가 정한 지원자격 미달자는 불합격 처리합니다.

나. 합격자의 미등록 등으로 결원이 발생할 경우 총원 합격자는 최초 합격자 발표시 미리 발표한 해당 단과대학의 예비 순위에 따라 선발합니다.

다. 동점자 처리기준

모집단위별 합격선에 동점자가 있을 경우 다음 기준에 의거 최종 합격자를 선발합니다.

① 서류평가 자기주도성 점수 상위자	② 서류평가 전공잠재력 점수 상위자
③ 서류평가 발전가능성 점수 상위자	④ 서류평가 학업능력 점수 상위자

라. 지원자 미달, 미등록 또는 등록포기로 인하여 총원하지 못한 인원은 정시모집 학생부종합(고른기회 II 전형)에 이월하여 선발합니다.
(단, '일부 모집단위' 제외)

5. 학생부종합(고른기회 II 전형)

6 제출서류 및 제출방법

가. 제출서류

대상자			제출서류
국내 고등학교	2015년 2월 이후 졸업자, 2023년 2월 졸업예정자	학생부 전산활용 동의자	<ul style="list-style-type: none">• 지원자격 증빙서류※• 자기소개서 1부
		학생부 전산활용 비동의자 및 비대상교 출신자	<ul style="list-style-type: none">• 지원자격 증빙서류※• 학교생활기록부 사본(출신학교장 직인 및 간인 날인) 1부• 자기소개서 1부
	2014년 2월 28일 이전 졸업자		
국외 고등학교 2023년 2월 이전 졸업(예정)자			<ul style="list-style-type: none">• 지원자격 증빙서류※• 학교생활기록부 미보유자 대체서식 1부• 자기소개서 1부• 국내 재학 고등학교 학교생활기록부 사본 각 1부(출신학교장 직인 및 간인 날인) [해당자에 한함]• 국외 재학 고등학교 졸업(예정)증명서 1부 및 학년별 성적증명서 각 1부 ※ 학년 및 재학기간(전입일자 및 전출일자 포함) 기재 ※ 국외 고등학교 관련 서류는 반드시 ‘아포스티유 확인서’ 또는 ‘영사 확인 (사서인증 불가)’을 받아 제출하여야 함• 국외 고등학교 조기졸업 확인서 또는 월반확인서[해당자에 한함] ※ 제출 서류 검토 중 사안에 따라 추가 서류(출입국사실증명서, 학력조회동의서, 초·중학교 졸업증명서, 성적증명서 및 School Profile 등)를 요청할 수 있으며, 반드시 제출하여야 합니다.
※ 국외 고등학교 졸업(예정)자 중 외국 검정고시, 홈스쿨링, 사 이버학습 등을 통한 학력 인정 방법은 인정하지 않음 ※ 국외 재학 고등학교 졸업(예정)증명서 및 학년별 성적증명 서, 국외 고등학교 조기졸업 확인서 또는 월반확인서는 제 출서류 발급기준일 제한없음			
고등학교 졸업학력 검정고시 합격자	검정고시 대입전형자료 온라인 제공 동의자		<ul style="list-style-type: none">• 지원자격 증빙서류※• 학교생활기록부 미보유자 대체서식 1부• 자기소개서 1부
	검정고시 대입전형자료 온라인 제공 비동의자		<ul style="list-style-type: none">• 지원자격 증빙서류※• 학교생활기록부 미보유자 대체서식 1부• 자기소개서 1부• 고등학교 졸업학력 검정고시 성적증명서 1부• 고등학교 졸업학력 검정고시 합격증명서 1부(검정고시 합격증서 인정 안함)
성명 또는 주민등록번호 변경자			<ul style="list-style-type: none">• 주민등록초본(주민등록번호 13자리 명시) 1부

✳ 지원자격 증빙서류

기초생활수급자	<ul style="list-style-type: none"> 국민기초생활보장법에 의한 수급자 증명서 1부 (지원자 기준)
차상위계층	<ul style="list-style-type: none"> 차상위 증명서(확인서) 1부 (지원자 기준)
한부모가족 지원대상자	<ul style="list-style-type: none"> 한부모가족증명서 1부 (지원자 기준)

※ 상세내용은 각종 증명서 제출안내 : 모집요강 75쪽 참조

- 제출서류 발급기준일은 2022.09.01.(목) 이후 발급분에 한함. 모든 제출서류는 온라인 발급 원본제출 가능함
- 자기소개서는 지원자가 2022.09.18.(일) 18:00까지 원서접수 사이트에서 직접 입력 후 저장함 (별도로 제출하지 않음)
※ 자기소개서는 2022.09.18.(일) 18:00까지 수정 가능함
- ※ 국외 재학학교 졸업(예정) 증명서 및 성적증명서 제출 시 부득이 원본을 제출할 수 없는 경우 반드시 원본을 지참하고 본교 서류
제출처에서 원본대조필 확인을 받아야 함

나. 제출기한 및 제출방법 : 모집요강 66쪽 참조

6. 학생부종합(취업자전형)

1 모집단위 및 모집인원 : 모집요강 6~8쪽 참조

2 지원자격 (아래 사항 모두 해당자)

가. 국내 고등학교 졸업자 또는 법령에 의하여 이와 동등 이상의 학력이 인정되는 자

※ 국외 고등학교 졸업(예정)자는 지원할 수 없음

나. 본교가 인정하는 아래의 산업체 범위 내에서 원서접수 시작일 현재 통산 3년 이상 근무(영업) 경력이 있고, 근무(영업) 중인 자

※ 산업체 인정 범위

- 국가·지방자치단체 및 공공단체
- 근로기준법 제11조에 의거 상시근로자 5인(사업주 포함)이상 사업체
- 4대 보험 중 1개 이상 가입 사업체(창업·자영업자 포함)
 - 4대 보험 가입 대상사업체가 아닌 산업체(농업, 수산업 등) 종사자는 국가·지방자치단체가 발급하는 공적증명서(농지원부 등) 확인을 통해 인정할 수 있음
 - 4대 보험 미가입 영세창업·자영업자는 사업자 등록증을 소지하고, 세금체납 사실이 없는 경우 지원 가능

다. 지원자격 세부사항

- 1) 원서접수 시작일을 기준으로 총 근무(영업) 기간이 통산 3년 이상이어야 함
 - 근무(영업)기간이 중복된 경우 중복된 기간은 제외하고 산정함
 - 영세창업·자영업자 중 휴업 등 비영업기간은 제외하고 산정함
- 2) 원서접수 시작일 현재 근무(영업)중이어야 함
- 3) 근무기간은 본교에서 요청하는 지원자격 증빙서류(국민연금가입증명서, 건강보험자격득실확인서, 고용보험자격이력내역서, 사업자등록증명원 등)상에 기재되어 있는 기간임
- 4) 군 의무복무 경력은 근무(영업)기간에 포함됨
 - 단, 원서접수 시작일에 <징집이나 지원에 의하여 입영한 병(兵)> 또는 <보충역>으로 복무 중인 자는 지원할 수 없음
- 5) 2개 이상 산업체에서 근무(영업)한 경우 합산하여 통산 3년 이상이 되어야 함
- 6) 고등학교 졸업일(검정고시 합격일) 이전에 직장(자영업체)에서 근무(영업)한 기간도 재직기간으로 인정함

3 수능최저학력기준 : 없음

4 전형방법 및 전형요소별 반영비율

단계별 전형을 실시하며, 전형총점의 성적순으로 선발합니다.



전형 형태	1단계 선발인원	전형요소별 반영비율					
		구분	1단계		2단계		
			서류평가	계	1단계 성적	면접	계
단계별	300%	전형요소별 반영비율	100%	100%	70%	30%	100%

구분	선발배수	평가항목	평가방법
1단계 서류평가	3배수	• 산업전문성 • 도전정신 • 인성	• 입학사정관 2인의 정성적 종합평가 • 제출서류(학생부, 자기소개서) 확인 면접 • 입학사정관 3인과 수험생 1인의 개별면접
2단계 면접평가	1배수		

6. 학생부종합(취업자전형)

5 선발기준

가. 본교가 정한 지원자격 미달자와 면접고사 결시자(응시 포기자 포함)는 불합격 처리합니다.

나. 면접고사에서 'F'판정을 받은 자는 불합격 처리합니다.

다. 합격자의 미등록 등으로 결원이 발생할 경우 충원 합격자는 최초 합격자 발표시 미리 발표한 해당 모집단위의 예비 순위에 따라 선발합니다.

라. 동점자 처리 기준

1단계	모집단위별 합격선에 동점자가 있을 경우 동점자는 모두 합격 처리합니다.						
2단계	모집단위별 합격선에 동점자가 있을 경우 다음 기준에 의거 최종 합격자를 선발합니다.						
	<table> <tr> <td>① 면접평가 성적(환산점수) 상위자</td><td>② 면접평가 산업전문성 점수 상위자</td></tr> <tr> <td>③ 면접평가 도전정신 점수 상위자</td><td>④ 서류평가 산업전문성 점수 상위자</td></tr> <tr> <td>⑤ 서류평가 도전정신 점수 상위자</td><td></td></tr> </table>	① 면접평가 성적(환산점수) 상위자	② 면접평가 산업전문성 점수 상위자	③ 면접평가 도전정신 점수 상위자	④ 서류평가 산업전문성 점수 상위자	⑤ 서류평가 도전정신 점수 상위자	
① 면접평가 성적(환산점수) 상위자	② 면접평가 산업전문성 점수 상위자						
③ 면접평가 도전정신 점수 상위자	④ 서류평가 산업전문성 점수 상위자						
⑤ 서류평가 도전정신 점수 상위자							

마. 지원자 미달, 미등록 또는 등록포기로 인하여 충원하지 못한 인원은 정시모집 학생부종합(취업자전형)에 이월하여 선발합니다.

6 제출서류 및 제출방법

가. 제출서류

대상자			제출서류
국내 고등학교	2015년 2월 이후 졸업자	학생부 전산활용 동의자	<ul style="list-style-type: none">• 지원자격 증빙서류※• 자기소개서 1부
		학생부 전산활용 비동의자 및 비대상교 출신자	<ul style="list-style-type: none">• 지원자격 증빙서류※• 학교생활기록부 사본(출신학교장 직인 및 간인 날인) 1부• 자기소개서 1부
	2014년 2월 28일 이전 졸업자		
고등학교 졸업학력 검정고시 합격자	검정고시 대입전형자료 온라인 제공 동의자		<ul style="list-style-type: none">• 지원자격 증빙서류※• 학교생활기록부 미보유자 대체서식 1부• 자기소개서 1부
	검정고시 대입전형자료 온라인 제공 비동의자		<ul style="list-style-type: none">• 지원자격 증빙서류※• 학교생활기록부 미보유자 대체서식 1부• 자기소개서 1부• 고등학교 졸업학력 검정고시 성적증명서 1부• 고등학교 졸업학력 검정고시 합격증명서 1부 (검정고시 합격증서 인정 안함)
성명 또는 주민등록번호 변경자			<ul style="list-style-type: none">• 주민등록초본(주민등록번호 13자리 명시) 1부

6. 학생부종합(취업자전형)

✳ 지원자격 증빙서류

4대보험 가입 산업체 재직증명 (※일부가입자 포함)		1. 재직증명서(현 직장에 한함) 1부 ※ 직업군인의 경우 현역복무확인서 제출 2. 아래의 증명서 중 1부 • 건강보험자격득실확인서(국민건강보험공단 발행) • 국민연금가입증명서(가입자용)(국민연금공단 발행) • 고용보험자격이력내역서(근로복지공단 발행) 3. 주민등록초본 1부(남자에 한함)
4대보험 가입대상이 아닌 산업체 종사 증명		1. 국가·지방자치단체가 발급하는 공적증명서(농지원부 등) 2. 주민등록초본 1부(남자에 한함)
4대보험 미가입 영세창업 및 자영업 증명	현(現)업체	1. 사업자등록증명원(세무서 발행) 1부 2. 납세증명서(세무서 발행) 1부 3. 휴업사실증명원(세무서 발행) 1부 ※ 휴업사실이 있는 자는 반드시 제출해야 함 4. 주민등록초본 1부(남자에 한함)
	전(前)업체	1. 폐업사실증명원(세무서 발행) 1부 2. 납세증명서(세무서 발행) 1부

• 군 의무복무자의 경우 병역기간이 명시되도록 출력하기 바람. 단, 여자 군 복무자의 경우 주민등록초본 1부를 반드시 제출해야함

- 제출서류 발급기준일은 2022.09.13.(화) 이후 발급분에 한함. 모든 제출서류는 온라인 발급 원본제출 가능함
- 자기소개서는 지원자가 2022.09.18.(일) 18:00까지 원서접수 사이트에서 직접 입력 후 저장함 (별도로 제출하지 않음)

※ 자기소개서는 2022.09.18.(일) 18:00까지 수정 가능함

나. 제출기한 및 제출방법 : 모집요강 66쪽 참조

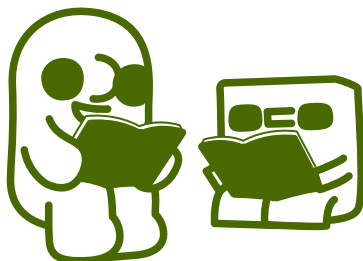

7. 학생부종합(특성화고 등을 졸업한 재직자전형)

1 모집단위 및 모집인원 : 모집요강 6~8쪽 참조

2 지원자격 (아래 사항 모두 해당자)

가. 특성화고등학교 등 졸업자

구분	내 용
마이스터고	초·중등교육법 시행령 제90조 제1항 제10호의 산업수요 맞춤형 고등학교
특성화고	초·중등교육법 시행령 제91조 제1항에 따른 특성화고등학교 중 자연 현장실습 등 체험 위주의 교육을 전문으로 실시하는 고등학교를 제외한 학교
특성화고 교육과정 이수자	평생교육법 제31조 제2항에 따른 학력인정 평생교육시설 중 특성화고등학교 등에서 제공하는 것과 같은 교육과정을 운영하는 평생교육시설에서 해당 교육과정을 이수한 자 초·중등교육법 시행령 제76조의3 제1호에 따른 일반고등학교에 설치된 학과 중 특성화고등학교에서 제공하는 것과 같은 교육과정으로 운영되는 학과
직업교육훈련과정 이수자	초·중등교육법 시행령 제76조의3 제1호에 따른 일반고등학교에 재학하는 동안 시·도 교육감이 직업교육훈련 촉진법에 따른 직업교육훈련기관 중 직업교육훈련 위탁기관으로 선정한 기관에서 1년 이상의 직업교육훈련과정을 이수하고 해당 일반고등학교를 졸업한 자(직업반)

※ '보통과 <7차 일반 등>' 출신자는 지원할 수 없음

나. 본교가 인정하는 아래의 산업체 범위 내에서 입학일(2023.03.01.(수)) 기준 통산 3년 이상(예정자 포함) 근무(영업)하고, 원서접수 시작일 현재 근무(영업) 중인 자

※ 산업체 인정 범위

- 국가·지방자치단체 및 공공단체
- 근로기준법 제11조에 의거 상시근로자 5인(사업주 포함)이상 사업체
- 4대 보험 중 1개 이상 가입 사업체(창업·자영업자 포함)
 - 4대 보험 가입 대상사업체가 아닌 산업체(농업, 수산업 등) 종사자는 국가·지방자치단체가 발급하는 공적증명서(농지원부 등) 확인을 통해 인정할 수 있음
 - 4대 보험 미가입 영세창업·자영업자는 사업자 등록증을 소지하고, 세금체납 사실이 없는 경우 지원 가능

다. 지원자격 세부사항

1) 아래의 근무(영업)기간 산정 기준을 충족하는 자

가) 입학일을 기준으로 총 근무(영업) 기간이 통산 3년 이상(예정자 포함)이어야 함

※ 입학일을 기준으로 역산하며, 합격하고 등록한 자가 입학일 기준으로 통산 근무(영업)기간이 3년 미만인 경우 합격(입학)을 취소함

※ 근무(영업)기간이 중복된 경우 중복된 기간은 제외하고 산정함

※ 영세창업·자영업자 중 휴업 등 비영업기간은 제외하고 산정함

나) 입학일 및 원서접수 시작일 모두 근무(영업)중이어야 함

※ 합격하고 등록한 자가 입학일 기준으로 휴직(휴업) 중일 경우 합격(입학)을 취소함

2) 군 의무복무 경력은 근무(영업)기간에 포함됨

단, 입학일 및 원서접수 시작일에 <징집이나 지원에 의하여 입영한 병(兵)> 또는 <보충역>으로 복무 중인 자는 지원할 수 없음

3) 2개 이상 산업체에서 근무(영업)한 경우 합산하여 통산 3년 이상이 되어야 함

4) 고등학교 졸업일 이전에 직장(자영업체)에서 근무(영업)한 기간도 재직기간으로 인정함

※ 고등학교(평생교육시설) 재학기간 중 근무(영업)경력(이수)하기 직전 학기만 인정

3 수능최저학력기준 : 없음

7. 학생부종합(특성화고 등을 졸업한 재직자전형)

4 전형방법 및 전형요소별 반영비율

가. 일괄합산전형을 실시하며, 전형요소별 반영비율(배점)에 따른 전형총점의 성적순으로 모집인원의 100%를 최종 합격자로 선발합니다.

전형형태	선발인원	전형요소별 반영비율		
		구분	서류평가	계
일괄합산	100%	전형요소별 반영비율	100%	100%

나. 서류평가 내용

선발배수	평가항목	평가방법
1배수	<ul style="list-style-type: none"> 산업전문성 도전정신 인성 	<ul style="list-style-type: none"> 입학사정관 3인의 정성적 종합평가

5 선발기준

가. 본교가 정한 지원자격 미달자는 불합격 처리합니다.

나. 합격자의 미등록 등으로 결원이 발생할 경우 충원 합격자는 최초 합격자 발표시 미리 발표한 해당 모집단위의 예비 순위에 따라 선발합니다.

다. 동점자 처리 기준

모집단위별 합격선에 동점자가 있을 경우 다음 기준에 의거 최종 합격자를 선발합니다.

① 서류평가 산업전문성 점수 상위자	② 서류평가 도전정신 점수 상위자
③ 서류평가 산업전문성 개별평가 최고점수 상위자	④ 서류평가 도전정신 개별평가 최고점수 상위자

라. 지원자 미달, 미등록 또는 등록포기로 인하여 충원하지 못한 인원은 정시모집 학생부종합(특성화고 등을 졸업한 재직자전형)에 이월하여 선발합니다.

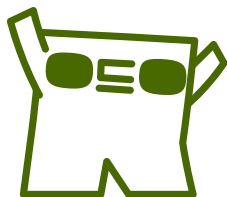

7. 학생부종합(특성화고 등을 졸업한 재직자전형)

6 제출서류 및 제출방법

가. 제출서류

대상자			제출서류
국내 고등학교	2015년 2월 이후 졸업자	학생부 전산활용 동의자	• 지원자격 증빙서류※ • 자기소개서 1부
		학생부 전산활용 비동의자 및 비대상교 출신자	• 지원자격 증빙서류※ • 학교생활기록부 사본 1부 (출신학교장 직인 및 간인 날인) • 자기소개서 1부
	2014년 2월 28일 이전 졸업자		
성명 또는 주민등록번호 변경자			• 주민등록초본(주민등록번호 13자리 명시) 1부

* 지원자격 증빙서류

4대보험 가입 산업체 재직증명 (※일부가입자 포함)		<ol style="list-style-type: none"> 1. 재직증명서(현 직장에 한함) 1부 ※ 직업군인의 경우 현역복무확인서 제출 2. 아래의 증명서 중 1부 <ul style="list-style-type: none"> · 건강보험자격득실확인서(국민건강보험공단 발행) · 국민연금가입증명서(가입자용)(국민연금공단 발행) · 고용보험자격이력내역서(근로복지공단 발행) 3. 주민등록초본 1부(남자에 한함)
4대보험 가입대상이 아닌 산업체 종사 증명		<ol style="list-style-type: none"> 1. 국가·지방자치단체가 발급하는 공적증명서(농지원부 등) 2. 주민등록초본 1부(남자에 한함)
4대보험 미가입 영세창업 및 자영업 증명	현(現)업체	<ol style="list-style-type: none"> 1. 사업자등록증명원(세무서 발행) 1부 2. 납세증명서(세무서 발행) 1부 3. 휴업사실증명원(세무서 발행) 1부 ※ 휴업사실이 있는 자는 반드시 제출해야 함 4. 주민등록초본 1부(남자에 한함)
	전(前)업체	<ol style="list-style-type: none"> 1. 폐업사실증명원(세무서 발행) 1부 2. 납세증명서(세무서 발행) 1부

· 군 의무복무자의 경우 병역기간이 명시되도록 출력하기 바람. 단, 여자 군 복무자의 경우 주민등록초본 1부를 반드시 제출해야 함

- 제출서류 발급기준일은 2022.09.13.(화) 이후 발급분에 한함. 모든 제출서류는 온라인 발급 원본제출 가능함
- 자기소개서는 지원자가 2022.09.18.(일) 18:00까지 원서접수 사이트에서 직접 입력 후 저장함 (별도로 제출하지 않음)
※ 자기소개서는 2022.09.18.(일) 18:00까지 수정 가능함
- 최종 합격자 추가 제출서류 안내
최종 합격자는 2023.03.10.(금)까지 입학사정관팀(본부관 215호)으로 아래의 추가 서류 제출해야 함
(발급기준일 : 2023.03.01.자 이후 발급분)

4대보험 가입 산업체 재직증명 (※일부가입자 포함)		아래의 증명서 중 1부 <ul style="list-style-type: none"> · 건강보험자격득실확인서(국민건강보험공단 발행) · 국민연금가입증명서(가입자용)(국민연금공단 발행) · 고용보험자격이력내역서(근로복지공단 발행)
4대보험 가입대상이 아닌 산업체 종사 증명		국가·지방자치단체가 발급하는 공적증명서(농지원부 등)
4대보험 미가입 영세창업 및 자영업 증명		<ol style="list-style-type: none"> 1. 사업자등록증명원(세무서 발행) 1부 2. 납세증명서(세무서 발행) 1부

나. 제출기한 및 제출방법 : 모집요강 66쪽 참조

실기/실적위주(특기자전형)

1. 어학 특기자

1 모집단위 및 모집인원 : 모집요강 6~8쪽 참조

2 지원자격(아래 사항 모두 해당자)



일반고	특수목적고 (마이스터고 제외)	특성화고(직업)/ 마이스터고	자율고/ 특성화고(대안)	검정고시	국외고	학력인정 학교
○	○	○	○	○	○	○

가. 국내 고등학교 졸업(예정)자 또는 법령에 의하여 이와 동등 이상의 학력이 인정[국외 고등학교 졸업(예정)자 포함]되는 **대한민국 국적자**

※ 국외 고등학교 졸업(예정)자 중 외국 검정고시, 홈스쿨링, 사이버학습 등을 통한 학력 인정 방법은 인정하지 않음. 단, 코로나바이러스감염증-19(COVID19)로 인하여 사이버학습 등으로 특정 학기가 진행된 경우 관련 소명 자료를 제출해야 하며, 인정 여부는 본교 대학입학전형관리위원회의 결정에 따릅니다.

나. 응시일 기준 2020년 10월 1일 이후, 아래에 해당하는 공인어학성적표를 서류제출 기간 내에 제출할 수 있는 자

어학구분	모집단위	어학성적
영어	영어영문학과	TOEIC 900점 이상 또는 TOEFL IBT 95점 이상 또는 TEPS 452점 이상 ※ TOEIC은 국내 시행 정기시험만 인정함 ※ MyBest Scores는 인정하지 않음
	KMU International Business School	
일본어	일본학과	신(新)일본어능력시험(新 JLPT) N1급 이상 ※ JPT(Japanese Proficiency Test)는 인정하지 않음

3 수능최저학력기준 : 없음

4 전형방법 및 전형요소별 반영비율(배점)

가. 1단계 : 해당 어학성적으로 모집단위별 모집인원의 8배수(800%)를 1단계에서 우선 선발합니다.

나. 2단계 : 1단계 선발인원 중에서 2단계 전형요소별 반영비율(배점)에 따른 전형 총점의 성적순으로 모집인원의 100%를 최종 합격자로 선발합니다.

전형 형태	1단계 선발인원	전형요소별 반영비율 및 반영점수						
		구분	1단계		2단계			
			특기(어학성적)	계	1단계 성적	면접	학생부 교과	계
단계별	800%	전형요소별 명목 반영비율	100%	100%	20%	50%	30%	100%
		전형요소별 실질 반영비율	100%	100%	1.96%	61.27%	36.77%	100%
		전형요소별 최고점	1,000점	1,000점	200점	500점	300점	1,000점
		전형요소별 반영점수 최저점	920점	920점	184점	0점	0점	184점

5 학교생활기록부 반영방법 : 모집요강 67쪽 참조

※ 면접고사 성적에 의한 학생부 비교내신 적용 대상자

- ① 국내 고등학교 졸업(예정)자 중 '3개 학기(3학년 1학기까지) 이상의 지정 교과목 석차(과목, 학기 또는 학년(계열)별) 성적'이 없는 자
- ② 고등학교 졸업학력 검정고시 합격자, 국외 고등학교 졸업(예정)자 등 학생부 성적이 없는 자

1. 어학 특기자

6 선발기준

가. 어학 성적은 배점표에 의거 최상위 성적 1개만을 반영합니다.

나. 본교가 정한 지원자격 미달자와 면접고사 결시자(가번호 추첨 후 응시포기자 포함)는 불합격 처리합니다.

다. 합격자의 미등록 등으로 결원이 발생할 경우 총원 합격자는 해당 모집단위의 예비 순위에 따라 선발합니다.

라. 동점자 처리 기준

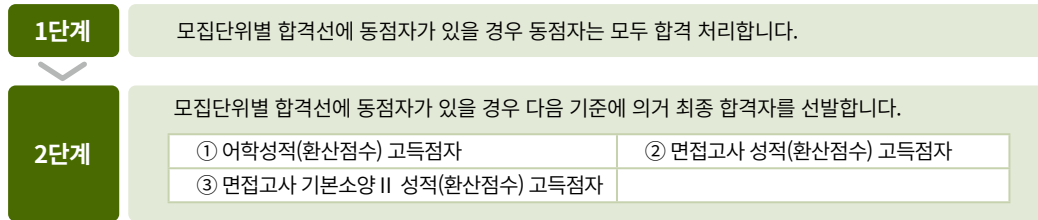

마. 지원자 미달, 미등록 또는 등록포기로 인하여 총원하지 못한 인원은 정시모집 일반학생전형에 포함하여 선발합니다.

7 면접고사 내용

면접고사 내용	배점	출제내용	평가내용	면접방법
기본소양 I (한국어 구술)	250점	일반적인 사회 현상이나 이슈화되는 내용에 대한 의견을 묻는 문제	수험생의 기본 자질 및 품성 등 평가	출제된 문제 열람 후 질의응답 형식의 개별 구술 면접
기본소양 II (해당 외국어 구술)	250점			
합 계	500점	-	-	-

8 어학성적 배점표

가. 영어영문학부 / KMU International Business School

등급	TOEIC	TOEFL IBT	TEPS	환산점수
1	990 이상	112 이상	544 이상	1,000
2	980 ~ 985	111	526 ~ 543	990
3	970 ~ 975	110	515 ~ 525	980
4	960 ~ 965	108 ~ 109	508 ~ 514	970
5	950 ~ 955	106 ~ 107	501 ~ 507	960
6	945	105	494 ~ 500	950
7	940	104	487 ~ 493	945
8	935	103	480 ~ 486	940
9	930	102	473 ~ 479	935
10	925	101	466 ~ 472	930
11	915 ~ 920	100	459 ~ 465	925
12	900 ~ 910	95 ~ 99	452 ~ 458	920

나. 일본학과

등급	新일본어능력시험(新JLPT) 성적 (N1급)	환산점수
1	166 ~ 180	1,000
2	151 ~ 165	970
3	136 ~ 150	940
4	135 이하	920

1. 어학 특기자

9 제출서류 및 제출방법

가. 제출서류



대상자			제출서류
국내 고등학교	2015년 2월 이후 졸업자, 2023년 2월 졸업예정자	학생부 전산활용 동의자	• 어학성적표 1부
		학생부 전산활용 비동의자 및 비대상교 출신자	• 어학성적표 1부 • 학교생활기록부 사본 1부(출신학교장 직인 및 간인 날인)
	2014년 2월 28일 이전 졸업자		
국외 고등학교 2023년 2월 이전 졸업(예정)자			• 어학성적표 1부 • 국내 재학 고등학교 학교생활기록부 사본 각 1부(출신학교장 직인 및 간인 날인) [해당자에 한함] • 국외 재학 고등학교 졸업(예정)증명서 1부 및 학년별 성적증명서 각 1부 ※ 학년 및 재학기간(전입일자 및 전출일자 포함) 기재 ※ 국외 고등학교 관련 서류는 반드시 ‘아포스티유 확인서’ 또는 ‘영사 확인 (사서인증 불가)’을 받아 제출하여야 함 • 국외 고등학교 조기졸업 확인서 또는 월반확인서[해당자에 한함] ※ 제출 서류 검토 중 사안에 따라 추가 서류(출입국사실증명서, 학력조회동의서, 초·중학교 졸업증명서, 성적증명서 및 School Profile 등)를 요청할 수 있으며, 반드시 제출하여야 함
고등학교 졸업학력 검정고시 합격자	검정고시 대입전형자료 온라인 제공 동의자		• 어학성적표 1부
	검정고시 대입전형자료 온라인 제공 비동의자		• 어학성적표 1부 • 고등학교 졸업학력 검정고시 합격증명서 1부(검정고시 합격증서 인정 안함)
성명 또는 주민등록번호 변경자			• 주민등록초본(주민등록번호 13자리 명시) 1부

※ 영어 이외의 외국어로 작성된 증명서는 반드시 한국어로 번역 공증한 후 원본과 함께 PDF 파일로 제출하여야 함

※ 필수 제출서류와 해당자 제출서류의 원본을 스캔하여 PDF 파일로 변환하여 원서접수 단계에서 1개의 PDF 파일로 업로드해야 함. 단, 최종 합격자는 반드시 원본 서류를 제출하여야 함

※ TOEFL 성적표 사본(PDF) 제출자는 2022.09.30.(금)까지 입학처에 ETS 또는 College Board로부터 직접 공식 성적표가 도착하도록 Score Reporting을 신청하여야 함

TOEFL Score Reporting	
<기관코드> Name of Institution : Kookmin University Institution Code : 2108 Department Code : 00(undergraduate)	Address ADMISSION MANAGEMENT DIVISION, KOOKMIN UNIVERSITY 77 JEONGNEUNG-RO, SEONGBUK-GU, SEOUL, 02707, KOREA (SOUTH KOREA)

나. 제출기한 및 제출방법 : 모집요강 66쪽 참조

2. 소프트웨어 특기자

1 모집단위 및 모집인원 : 모집요강 6~8쪽 참조

2 지원자격(아래 사항 모두 해당자)

일반고	특수목적고 (마이스터고 제외)	특성화고(직업)/ 마이스터고	자율고/ 특성화고(대안)	검정고시	국외고	학력인정 학교
○	○	○	○	-	-	-

가. 국내 고등학교 졸업(예정)자

※ 학력인정 평생교육시설, 각종학교, 방송통신고, 고등기술학교 등 관계 법령에 의한 학력인정 학교 또는 유사한 교육기관 등의 졸업(예정)자는 지원할 수 없음

나. 개최일 기준 2019년 10월 1일 이후에 국내 정규 4년제 대학 주최 전국 규모 컴퓨터프로그래밍 경시대회, 국제정보올림피아드(IOI), 한국정보올림피아드(KOI), 정부 부처 주최 전국 규모 컴퓨터프로그래밍 경시대회, 한국 메이커&코딩 경진대회 중 SW경진대회의 텍스트코딩 부문 및 본교가 주최하는 국민대학교 알고리즘대회에 출전하여 개인전 상위 입상한 자

※ 경시대회인 경우에도 컴퓨터프로그래밍 분야가 아닌 보안, 네트워크 분야 등은 제외

다. 3학년 1학기까지 3개 학기 이상의 본교 반영교과영역의 지정교과목 석차(과목, 학기 또는 학년(계열)별) 성적이 있는 자

3 수능최저학력기준 : 없음

4 전형방법 및 전형요소별 반영비율(배점)

가. 1단계 : 해당 입상성적으로 모집단위별 모집인원의 3배수(300%)를 1단계에서 우선 선발합니다.

나. 2단계 : 1단계 선발인원 중에서 2단계 전형요소별 반영비율(배점)에 따른 전형 총점의 성적순으로 모집인원의 100%를 최종 합격자로 선발합니다.

전형 형태	1단계 선발인원	전형요소별 반영비율 및 반영점수						
		구분	1단계		2단계			
			특기(입상성적)	계	1단계 성적	면접	학생부 교과	계
단계별	300%	전형요소별 명목 반영비율	100%	100%	20%	50%	30%	100%
		전형요소별 실질 반영비율	100%	100%	1.96%	61.27%	36.77%	100%
		전형요소별 반영점수	최고점	1,000점	200점	500점	300점	1,000점
			최저점	920점	920점	184점	0점	184점

5 학교생활기록부 반영방법 : 모집요강 67쪽 참조

6 선발기준

가. 입상성적은 인정대회의 등급 등위별 배점표에 의거하여 최상위 1개 대회의 배점만을 반영하며, 공모전 및 단체전은 인정하지 않습니다.

나. 본교가 정한 지원자격 미달자와 면접고사 결시자(가번호 추첨 후 응시포기자 포함)는 불합격 처리합니다.

다. 합격자의 미등록 등으로 결원이 발생할 경우 총원 합격자는 해당 모집단위의 예비 순위에 따라 선발합니다.

라. 동점자 처리 기준

1단계	모집단위별 합격선에 동점자가 있을 경우 동점자는 모두 합격 처리합니다.						
2단계	모집단위별 합격선에 동점자가 있을 경우 다음 기준에 의거 최종 합격자를 선발합니다.						
	<table> <tr> <td>① 입상성적(환산점수) 고득점자</td><td>② 면접고사 성적(환산점수) 고득점자</td></tr> <tr> <td>③ 면접고사 전공지식 성적(환산점수) 고득점자</td><td>④ 학생부 교과 중 수학 교과 성적(환산점수) 고득점자</td></tr> <tr> <td>⑤ 학생부 교과 중 영어 교과 성적(환산점수) 고득점자</td><td></td></tr> </table>	① 입상성적(환산점수) 고득점자	② 면접고사 성적(환산점수) 고득점자	③ 면접고사 전공지식 성적(환산점수) 고득점자	④ 학생부 교과 중 수학 교과 성적(환산점수) 고득점자	⑤ 학생부 교과 중 영어 교과 성적(환산점수) 고득점자	
① 입상성적(환산점수) 고득점자	② 면접고사 성적(환산점수) 고득점자						
③ 면접고사 전공지식 성적(환산점수) 고득점자	④ 학생부 교과 중 수학 교과 성적(환산점수) 고득점자						
⑤ 학생부 교과 중 영어 교과 성적(환산점수) 고득점자							

마. 지원자 미달, 미등록 또는 등록포기로 인하여 총원하지 못한 인원은 정시모집 일반학생전형에 포함하여 선발합니다.

2. 소프트웨어 특기자

7 면접고사



면접고사 내용	배점	출제내용	평가내용	면접방법	고사 유의사항
기본소양	250점	일반적인 사회 현상이나 이슈화 되는 내용에 대한 의견을 묻는 문제	수험생의 기본 자질 및 품성 등 평가	출제된 문제 열람 후 질의응답 형식의 개별 구술 면접	-
전공지식	250점	별도의 문제출제 없이 수험생이 지참한 포트폴리오를 통해 평가	소프트웨어 개발 능력 및 열정	수험생의 포트폴리오를 통한 개별 구술 면접	※면접 시 출력물 형태의 포트폴리오를 반드시 지참하여야 함 (미지참 시 고사에 응시할 수 없음) • 유의사항: 지원자 식별 가능한 표식 절대 금지
합 계	500점	-	-	-	-

※ 포트폴리오 내용(상장 또는 결과물)

- ① 상장 : 공모전 불가, 단체전 불가, 참가증 가능
- ② 결과물 : 본인이 개발한/참가한 작품(규격: 작품당 A4 단면 2장 이내, 총 작품 5개 이내)

8 배점표

가. 대회등급 등위별 배점표

대회등급 \ 등위	1	2	3	4	5
A	1,000	995	990	980	970
B	960	950	940	930	920
C	950	940	930	920	-

나. 대회등급 및 인정등위 분류표

대회명	주최기관	대회등급	인정등위	
국민대학교 알고리즘대회	국민대학교	A	1	대 상
			2	금 상
			3	은 상
			4	동 상
			5	장려상
국제정보올림피아드 (IOI)	국제정보올림피아드 국제위원회 (IC: International Committee)	A	1	Gold
			1	Silver
			1	Bronze
한국정보올림피아드 (KOI) ※ 2019년 이후 2차대회만 인정	한국정보과학회 (구 과학기술정보통신부)	A	1	대 상
			2	금 상
			3	은 상
			4	동 상
			5	장려상
국내 정규 4년제 대학 주최 전국 규모 컴퓨터 프로그래밍 경시대회	국내 정규 4년제 대학 ※ 타 기관과 공동주최일 경우 해당 대학 총장이 발급한 수상실적만 인정	B	1	1등상 [●]
			2	2등상 [●]
			3	3등상 [●]
			4	4등상 [●]
			5	기타입상
정부 부처 주최 전국 규모 컴퓨터프로그래밍 경시대회 (K-EDU 창의력 경진대회의 SW 코딩 중 텍스트 코딩 부문 포함)	교육부, 과학기술정보통신부, 산업통상자원부	C	1	1등상 [●]
			2	2등상 [●]
			3	3등상 [●]
			4	4등상 [●]

※ 경시대회인 경우에도 컴퓨터프로그래밍 분야가 아닌 보안, 네트워크 분야 등은 제외

- 대회 인정등위 기준 : 대회 요강에 표시되어 있는 최고상이면서 최상위 등위를 1등상으로하며, 최상위 등위 수상자가 없을 경우에도 대회 요강에 표시된 순위를 기준으로 등위를 산정함 (예 : 대회 요강의 대상(1등상), 금상(2등상) 중 대상 수상자가 없더라도 금상 수상자는 2등상으로 인정)

2. 소프트웨어 특기자

9 제출서류 및 제출 방법

가. 제출서류

대상자		제출서류
2015년 2월 이후 졸업자, 2023년 2월 졸업예정자	학생부 전산활용 동의자	· 입상실적확인서(본교 서식) 1부
	학생부 전산활용 비동의자 및 비대상교 출신자	· 입상실적확인서(본교 서식) 1부 · 학교생활기록부 사본 1부 (출신학교장 직인 및 간인 날인)
2014년 2월 28일 이전 졸업자		
성명 또는 주민등록번호 변경자		· 주민등록초본(주민등록번호 13자리 명시) 1부

※ 입상실적확인서는 본교 서식으로 대회등급 등위별 배점표에 의한 최상위 배점 1개 대회만 제출

※ 입상실적확인서는 반드시 대회명, 개최일자, 수상등급(순위) 등이 구체적으로 기재되어야 함

나. 제출기한 및 제출방법 : 모집요강 66쪽 참조

10 컴퓨터 프로그래밍 경시대회 인정 여부 예시

구분	인정	불인정
대회 유형	경진대회, 경시대회, K-EDU 창의력 경진대회(구 한국 메이커&코딩 경진대회)의 SW코딩 중 텍스트코딩 부문	공모전, 해커톤
대회 분야	프로그래밍, 알고리즘, 코딩	보안, 해킹, 네트워크, 로봇, 드론, IoT, 자율주행, 축구 등
참가 단위	1인	2인 이상
평가 기준	작성된 프로그램의 알고리즘, 코딩 기법의 수준 및 성능	경기 승패 결과에 따른 순위



3. 기능 특기자

1 모집단위 및 모집인원 : 모집요강 6~8쪽 참조

2 지원자격(아래 사항 모두 해당자)



일반고	특수목적고 (마이스터고 제외)	특성화고(직업)/ 마이스터고	자율고/ 특성화고(대안)	검정고시	국외고	학력인정 학교
○	○	○	○	-	-	-

가. 국내 고등학교 졸업(예정)자

※ 학력인정 평생교육시설, 각종학교, 방송통신고, 고등기술학교 등 관계 법령에 의한 학력인정 학교 또는 유사한 교육기관 등의 졸업(예정)자는 지원할 수 없음

나. 개최일 기준 2019년 10월 1일 이후에 본교가 인정하는 국제기능올림픽대회, 전국기능경기대회 또는 국제자동차연맹·대한자동차경주 협회 공인 레이싱대회에서 개인전 상위 입상한 자

다. 3학년 1학기까지 3개 학기 이상의 본교 반영교과영역의 지정교과목 석차(과목, 학기 또는 학년(계열)별) 성적이 있는 자

3 수능최저학력기준 : 없음

4 전형방법 및 전형요소별 반영비율(배점)

가. 1단계 : 해당 입상성적으로 모집단위별 모집인원의 8배수(800%)를 1단계에서 우선 선발합니다.

나. 2단계 : 1단계 선발인원 중에서 2단계 전형요소별 반영비율(배점)에 따른 전형 총점의 성적순으로 모집인원의 100%를 최종 합격자로 선발합니다.

전형 형태	1단계 선발인원	전형요소별 반영비율 및 반영점수						
		구분	1단계		2단계			
			특기(입상성적)	계	1단계 성적	면접	학생부 교과	계
단계별	800%	전형요소별 명목 반영비율	100%	100%	20%	50%	30%	100%
		전형요소별 실질 반영비율	100%	100%	1.96%	61.27%	36.77%	100%
		전형요소별 반영점수	최고점	1,000점	200점	500점	300점	1,000점
			최저점	920점	184점	0점	0점	184점

5 학교생활기록부 반영방법 : 모집요강 67쪽 참조

6 선발기준

가. 입상성적은 인정대회의 등급 등위별 배점표에 의거하여 최상위 1개 대회의 배점만을 반영하며, 단체전, 미인정 대회(이벤트성 대회 포함) 및 비공인 종목은 인정하지 않습니다.

나. 본교가 정한 지원자격 미달자와 면접고사 결시자(가번호 추첨 후 응시포기자 포함)는 불합격 처리합니다.

다. 합격자의 미등록 등으로 결원이 발생할 경우 총원 합격자는 해당 모집단위의 예비 순위에 따라 선발합니다.

라. 동점자 처리 기준

1단계	모집단위별 합격선에 동점자가 있을 경우 동점자는 모두 합격 처리합니다.						
2단계	모집단위별 합격선에 동점자가 있을 경우 다음 기준에 의거 최종 합격자를 선발합니다.						
	<table> <tr> <td>① 입상성적(환산점수) 고득점자</td><td>② 면접고사 성적(환산점수) 고득점자</td></tr> <tr> <td>③ 면접고사 기본소양 II 성적(환산점수) 고득점자</td><td>④ 학생부 교과 중 수학 교과 성적(환산점수) 고득점자</td></tr> <tr> <td>⑤ 학생부 교과 중 영어 교과 성적(환산점수) 고득점자</td><td></td></tr> </table>	① 입상성적(환산점수) 고득점자	② 면접고사 성적(환산점수) 고득점자	③ 면접고사 기본소양 II 성적(환산점수) 고득점자	④ 학생부 교과 중 수학 교과 성적(환산점수) 고득점자	⑤ 학생부 교과 중 영어 교과 성적(환산점수) 고득점자	
① 입상성적(환산점수) 고득점자	② 면접고사 성적(환산점수) 고득점자						
③ 면접고사 기본소양 II 성적(환산점수) 고득점자	④ 학생부 교과 중 수학 교과 성적(환산점수) 고득점자						
⑤ 학생부 교과 중 영어 교과 성적(환산점수) 고득점자							

마. 지원자 미달, 미등록 또는 등록포기로 인하여 총원까지 못한 인원은 정시모집 일반학생전형에 포함하여 선발합니다.

3. 기능 특기자

7 면접고사

면접고사 내용	배점	출제내용	평가내용	면접방법
기본소양 I	250점	일반적인 사회 현상이나 이슈화되는 내용에 대한 의견을 묻는 문제	수험생의 기본 자질 및 품성 등 평가	출제된 문제 열람 후 질의응답 형식의 개별 구술 면접
기본소양 II	250점			
합 계	500점	-	-	-

8 배점표

가. 대회등급 등위별 배점표

대회등급 \ 등위	1	2	3	4
A	1,000	995	990	985
B	980	976	972	-
C	964	960	956	952
D	948	944	940	-
E	930	925	920	-

나. 대회등급 및 인정등위 분류표

- 대회 인정등위 기준 : 대회 요강에 표시되어 있는 최고상이면서 최상위 등위를 1등상으로하며, 최상위 등위 수상자가 없을 경우에도 대회 요강에 표시된 순위를 기준으로 등위를 산정함 (예: 대회 요강의 대상(1등상), 금상(2등상) 중 대상 수상자가 없더라도 금상 수상자는 2등상으로 인정)
- 국제기능올림픽대회 및 전국기능경기대회

대회명	주최기관	대회등급	인정등위	
국제기능올림픽대회	국제기능올림픽대회 한국위원회	A	1	금메달
			2	은메달
			3	동메달
			4	우수상
전국기능경기대회	고용노동부	C	1	금 상
			2	은 상
			3	동 상
			4	우수상

※ 단, 전국기능경기대회는 기계, 금속·수송, 전기·전자 분과 입상자, 국제기능올림픽대회는 제조생산기술(Manufacturing and Engineering Tech), 운송기술(Transportation and Logistics) 분과 입상자만 인정함

3. 기능 특기자

3) 자동차(카트 포함) 레이싱 대회



대회명	대회등급	공인기관	인정등위	
FIA FORMULA ONE WORLD CHAMPIONSHIP FIA WORLD RALLY CHAMPIONSHIP FIA WORLD RALLY-RAID CHAMPIONSHIP FIA WORLD ENDURANCE CHAMPIONSHIP FIA WORLD RALLYCROSS CHAMPIONSHIP WTCR - FIA WORLD TOURING CAR CUP ABB FIA FORMULA E WORLD CHAMPIONSHIP FIA FORMULA 2 CHAMPIONSHIP FIA FORMULA 3 CHAMPIONSHIP FIA F3 WORLD CUP FORMULA REGIONAL FORMULA 4 CHAMPIONSHIPS CERTIFIED BY FIA FIA EUROPEAN TRUCK RACING CHAMPIONSHIP FIA EUROPEAN DRAG RACING CHAMPIONSHIP FIA ECORALLY CUP FIA ETCR ETOURING CAR WORLD CUP FIA INTERCONTINENTAL DRIFTING CUP FIA AFRICAN RALLY CHAMPIONSHIP FIA ASIA-PACIFIC RALLY CHAMPIONSHIP FIA CODASUR RALLY CHAMPIONSHIP FIA EUROPEAN RALLY CHAMPIONSHIP FIA MIDDLE EAST RALLY CHAMPIONSHIP FIA NACAM RALLY CHAMPIONSHIP FIA EUROPEAN RALLY TROPHY R-GT CUP FIA WORLD CUP FOR CROSS COUNTRY RALLIES FIA WORLD CUP FOR CROSS COUNTRY BAJAS FIA EUROPEAN CUP FOR CROSS-COUNTRY BAJAS FIA MIDDLE-EAST CUP FOR CROSS-COUNTRY BAJAS FIA EUROPEAN RALLYCROSS CHAMPIONSHIP FIA EUROPEAN AUTOCROSS CHAMPIONSHIP FIA EUROPEAN HILL CLIMB CHAMPIONSHIP FIA HILL CLIMB MASTERS FIA INTERNATIONAL HILL CLIMB CUP FIA MASTERS HISTORIC FORMULA ONE CHAMPIONSHIP FIA MASTERS HISTORIC SPORTS CAR CHAMPIONSHIP FIA LURANI TROPHY FOR FORMULA JUNIOR CARS FIA HISTORIC FORMULA 3 EUROPEAN CUP FIA EUROPEAN HISTORIC RALLY CHAMPIONSHIP FIA TROPHY FOR HISTORIC REGULARITY RALLIES FIA HISTORIC HILL CLIMB CHAMPIONSHIP FIA KARTING CHAMPIONSHIP	A	국제자동차연맹 (FIA)	1	금 상
			2	은 상
			3	동 상

3. 기능 특기자

대회명	클래스	대회등급	공인기관	인정 등위	
CJ 대한통운 슈퍼레이스 챔피언쉽	삼성화재 6000 클래스	A	대한자동차 경주협회 (KARA)	1	금 상
	KUMHO GT1	A			
	KUMHO GT2	B			
	스포츠 프로토타입 컵 코리아	B			
	코오롱 모터스 M Class	E			
	CADILLAC CT4 CLASS	E			
넥센 타이어 스피드 레이싱	GT-300	B		2	은 상
	RV-300	C			
	GT-200	D			
	GT-100	D			
	KSR-GT	D			
	TT-A / TT-B	E			
	타임 타겟	E			
Hyundai N Festival	AVANTE N Cup	C		3	동상
	VELOSTER N Cup	C			
	AVANTE N Line Cup	D			
	AVANTE N Time-trial	E			
	VELOSTER N Time-trial	E			
	AVANTE N Line Time-trial	E			
KIC-CUP / ROTAX MAX CHALLENGE	DD2	C			
	DD2 마스터	E			
	시니어 맥스	C			
	맥스 마스터	E			
	주니어 맥스	D			
	미니 맥스	E			
	마이크로	E			
	젠틀맨	E			
	노비스	E			

9 제출서류 및 제출 방법

가. 제출서류

대상자		제출서류
2015년 2월 이후 졸업자, 2023년 2월 졸업예정자	학생부 전산활용 동의자	• 경기실적증명서(경기단체장 발행) 1부
	학생부 전산활용 비동의자 및 비대상교 출신자	• 경기실적증명서(경기단체장 발행) 1부 • 학교생활기록부 사본 1부 (출신학교장 직인 및 간인 날인)
2014년 2월 28일 이전 졸업자		
성명 또는 주민등록번호 변경자		• 주민등록초본(주민등록번호 13자리 명시) 1부

- ※ 경기실적증명서는 대회등급 등위별 배점표에 의한 최상위 배점 1개 대회만 제출
 - ※ 경기실적증명서는 반드시 대회명, 개최일자, 응시종목, 수상등급(순위) 등이 구체적으로 기재되어야 함
- 나. 제출기한 및 제출방법 : 모집요강 66쪽 참조

4. 미술·조형 특기자

1 모집단위 및 모집인원 : 모집요강 6~8쪽 참조

2 지원자격(아래 사항 모두 해당자)



일반고	특수목적고 (마이스터고 제외)	특성화고(직업)/ 마이스터고	자율고/ 특성화고(대안)	검정고시	국외고	학력인정 학교
○	○	○	○	-	-	-

가. 국내 고등학교 졸업(예정)자

※ 학력인정 평생교육시설, 각종학교, 방송통신고, 고등기술학교 등 관계 법령에 의한 학력인정 학교 또는 유사한 교육기관 등의 졸업(예정)자는 지원할 수 없음

나. 개최일 기준 2019년 10월 1일 이후에 본교가 주최하는 조형실기대회 및 산업통상자원부 주최 대한민국디자인전람회(청소년) 또는 국내 정규 4년제 대학 주최 전국규모 미술·디자인·조형분야 실기대회에 출전하여 개인전 상위 입상한 자

다. 3학년 1학기까지 3개 학기 이상의 본교 반영교과영역의 지정교과목 석차(과목, 학기 또는 학년(계열)별) 성적이 있는 자

3 수능최저학력기준 : 없음

4 학생부 최저학력기준

모집단위	최저학력기준	비고
디자인학과 (공업/시각/의상/공간/ 영상/자동차·운송)	3학년 1학기까지 학교생활기록부 전체 과목 중 석차 2등급 이내인 과목이 3개 이상인 자	과목선택은 학년·학기 구분 없이 석차등급이 기재된 모든 과목을 대상으로 하며, 학기가 다른 동일과목은 별개의 과목으로 인정함 예) 1학년 1학기 '사회' 1등급, 1학년 2학기 '사회' 2등급인 경우 인정 과목수는 '2개'임
공예학과 (금속/도자)	3학년 1학기까지 학교생활기록부 전체 과목 중 석차 3등급 이내인 과목이 3개 이상인 자	

5 전형방법 및 전형요소별 반영비율(배점)

가. 1단계 : 해당 입상성적으로 모집단위별 모집인원의 6배수(600%)를 1단계에서 우선 선발합니다.

나. 2단계 : 1단계 선발인원 중에서 2단계 전형요소별 반영비율(배점)에 따른 전형 총점의 성적순으로 모집인원의 100%를 최종 합격자로 선발합니다.

전형 형태	1단계 선발인원	전형요소별 반영비율 및 반영점수							
		구분	1단계		2단계				
			특기 (입상성적)	계	1단계 성적	면접	학생부 교과	계	
단계별	600%	전형요소별 명목 반영비율		100%	100%	40%	45%	15%	100%
		전형요소별 실질 반영비율		100%	100%	25.00%	56.25%	18.75%	100%
		전형요소별 반영점수	최고점	1,000점	1,000점	400점	450점	150점	1,000점
			최저점	500점	500점	200점	0점	0점	200점

6 학교생활기록부 반영방법 : 모집요강 67쪽 참조

7 선발기준

가. 입상성적은 인정대회의 등급 등위별 배점표에 의거하여 최상위 1개 대회의 배점만을 반영하며, 실기대회(공동)출품작, 공모전 및 단체전은 인정하지 않습니다.

나. 본교가 정한 지원자격 미달자와 면접고사 결시자(가번호 추첨 후 응시포기자 포함)는 불합격 처리합니다.

4. 미술·조형 특기자

다. 합격자의 미등록 등으로 결원이 발생할 경우 총원 합격자는 해당 모집단위의 예비 순위에 따라 선발합니다.

라. 동점자 처리기준

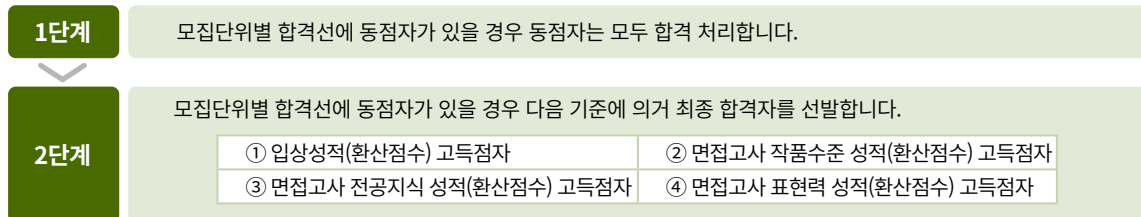

마. 지원자 미달, 미등록 또는 등록포기로 인하여 총원하지 못한 인원은 정시모집 일반학생전형에 포함하여 선발합니다.

8 면접고사

면접고사 내용	배점	출제내용	평가내용	면접방법
기본소양	120점	일반적인 사회 현상이나 이슈화되는 내용에 대한 의견을 묻는 문제	수험생의 기본 자질 및 품성 등 평가	출제된 문제 열람 후 질의응답 형식의 개별 구술 면접
작품수준	110점	별도의 문제출제 없이 수험생이 지참한 작품집을 통해 평가	작품수준 및 작품의도와 표현력 등 평가	수험생의 작품집을 통한 개별 구술 면접
전공지식	110점			
표현력	110점			
합 계	450점	-	-	-

※ 면접 대상자 작품집 사전 제출 및 지참 안내

가. 작품집 규격

- 1) 작품: 평면/입체작품 10점 이내
- 2) 규격: 작품 1점당 A3(단면) 이내의 인쇄물/출력물 1장 기준

나. 사전 제출

- 1) 시기: 1단계 합격자 발표 및 2단계 고사장 안내 발표 다음 날까지
- 2) 방법: 1단계 합격자 발표 및 2단계 고사장 안내 페이지에서 확인
- 3) 규격: 10MB 이내 1개의 PDF 파일로 제출
- 4) 기타: 미 제출시 면접 고사에 응시할 수 없음

다. 작품집 지참: 면접 고사 시에 사전에 제출한 작품집과 동일한 내용의 작품집을 지참해야 함

- 1) 미지참 시 고사에 응시할 수 없음
- 2) 작품집에 지원자 식별 가능한 표식 절대 금지



4. 미술·조형 특기자

9 배점표

가. 대회등급 등위별 배점표

대회등급 \ 등위	1	2	3	4	5
A	1,000	915	830	745	660
B	745	660	575	500	-

나. 대회등급 및 인정등위 분류표

대회명	주최기관	대회등급	인정등위	
전국 고등학생 조형실기대회	국민대학교	A	1	대 상
			2	금 상
			3	은 상
			4	동 상
			5	특 선
대한민국디자인전람회(청소년)	산업통상자원부	B	1	1등상 [Ⓢ]
			2	2등상 [Ⓢ]
			3	3등상 [Ⓢ]
			4	4등상 [Ⓢ]
전국 규모 미술·디자인·조형분야 실기대회	국내 정규 4년제 대학		1	1등상 [Ⓢ]
			2	2등상 [Ⓢ]
			3	3등상 [Ⓢ]
			4	4등상 [Ⓢ]

◎ 대회 인정등위 기준 : 대회 요강에 표시되어 있는 최고상이면서 최상위 등위를 1등상으로하며, 최상위 등위 수상자가 없을 경우에도 대회 요강에 표시된 순위를 기준으로 등위를 산정함 (예: 대회 요강의 대상(1등상), 금상(2등상) 중 대상 수상자가 없더라도 금상 수상자는 2등상으로 인정)

10 제출서류 및 제출방법

가. 제출서류

대상자		제출서류
2015년 2월 이후 졸업자, 2023년 2월 졸업예정자	학생부 전산활용 동의자	• 입상실적확인서(본교 서식) 1부
	학생부 전산활용 비동의자 및 비대상교 출신자	• 입상실적확인서(본교 서식) 1부 • 학교생활기록부 사본 1부 (출신학교장 직인 및 간인 날인)
2014년 2월 28일 이전 졸업자		
성명 또는 주민등록번호 변경자		• 주민등록초본(주민등록번호 13자리 명시) 1부

※ 입상실적확인서는 본교 서식으로 대회등급 등위별 배점표에 의한 최상위 배점 1개 대회만 제출

※ 입상실적확인서는 반드시 대회명, 개최일자, 수상등급(순위) 등이 구체적으로 기재되어야 함

나. 제출기한 및 제출방법 : 모집요강 66쪽 참조

5. 체육 특기자

1 모집단위 및 모집인원



계열	대학	모집단위	종목별 인원		
			유도	볼링	스키·스노보드
예·체능	체육 대학	스포츠교육학과	4(남자2, 여자2)	-	-
		스포츠산업레저학과	-	1	-
		스포츠건강재활학과	-	-	4

※ 스키는 알파인에 한함

2 지원자격(아래 사항 모두 해당자)

일반고	특수목적고 (마이스터고 제외)	특성화고(직업)/ 마이스터고	자율고/ 특성화고(대안)	검정고시	국외고	학력인정 학교
○	○	○	○	-	-	-

가. 국내 고등학교 졸업(예정)자

※ 학력인정 평생교육시설, 각종학교, 방송통신고, 고등기술학교 등 관계 법령에 의한 학력인정학교 또는 유사한 교육기관 등의 졸업(예정)자는 지원할 수 없음

나. 개최일 기준 2020년 3월 1일 이후에 본교 체육특기자 선발 지정 대회 및 입상범위 요건 중 1개 이상에 해당하는 자

- 대한체육회 가맹 경기단체인 협회(연맹) 또는 산하 단체가 경기실적 증명서를 발급하는 전국 또는 국제 규모대회의 입상실적을 보유한 자
- 국가대표, 국가대표 후보, 국가대표 상비군, 청소년대표, 청소년대표 후보, 청소년대표 상비군에 선발된 자

다. 3학년 1학기까지 3개 학기 이상의 본교 반영교과영역의 지정교과목 석차(과목, 학기 또는 학년(계열)별) 성적이 있는 자

3 수능최저학력기준 : 없음

4 전형방법 및 전형요소별 반영비율(배점)

일괄합산 전형을 실시하며, 전형요소별 반영비율(배점)에 따른 전형 총점의 성적순으로 모집단위별 모집인원의 100%를 최종 합격자로 선발합니다.

모집 종목	전형 형태	선발 인원	전형요소별 반영비율 및 반영점수					
			구 분		특기(입상성적)	면접	학생부교과 및 출결	계
유도, 볼링, 스키·스노보드	일괄 합산	100%	전형요소별 명목 반영비율		60%	20%	20%	100%
			전형요소별 실질 반영비율		55.06%	22.47%	22.47%	100%
			전형요소별 반영점수	최고점	600점	200점	200점	1,000점
				최저점	110점	0점	0점	110점

※ 학생부 요소별 반영비율(100%) : 교과성적 90%, 출결상황 10%

5 학교생활기록부 반영방법 : 모집요강 67쪽 참조

6 선발기준

가. 입상성적은 인정대회의 등급 등위별 배점표에 의거하여 최상위 3개 대회를 반영(3개 인정대회 등급 등위별 배점의 합 ÷ 3)하며, 단체전은 인정하지 않습니다.

※ 인정대회가 3개 미만인 경우에도 나누는 값은 3임

나. 본교가 정한 지원자격 미달자와 면접고사 결시자(가번호 추첨 후 응시포기자 포함)는 불합격 처리합니다.

5. 체육 특기자

다. 합격자의 미등록 등으로 결원이 발생할 경우 총원 합격자는 해당 모집단위의 예비 순위에 따라 선발합니다.

라. 동점자 처리기준

합격선에 동점자가 있을 경우 다음 기준에 의거 최종합격자를 선발합니다.

① A등급 대회 상위 배점자	② 면접고사 성적(환산점수) 고득점자
③ 면접고사 기본소양 II 성적(환산점수) 고득점자	④ 학생부 교과 성적(환산점수) 고득점자

마. 지원자 미달, 미등록 또는 등록포기로 인하여 총원하지 못한 인원은 정시모집 일반학생전형에 포함하여 선발합니다.

7 면접고사

면접고사 내용	배점	출제내용	평가내용	면접방법
기본소양 I	100점	일반적인 사회 현상이나 이슈화되는 내용에 대한 의견을 묻는 문제	수험생의 기본 자질 및 품성 등 평가	출제된 문제 열람 후 질의응답 형식의 개별 구술 면접
기본소양 II	100점			
합 계	200점	-	-	-

8 배점표

가. 공통사항

- 대회 개최 기간이 2개 연도에 걸쳐있을 경우 개최일이 속한 연도의 성적으로 산정함
- 국가대표, 국가대표 후보, 국가대표 상비군, 청소년대표, 청소년대표 후보, 청소년대표 상비군의 등위는 1위에 해당함

나. 대회등급 등위별 배점표

❖ 유도

입상 연도	대회등급 \ 등위	1	2	3
2022년	A	600	540	480
	B	540	480	420
	C	480	420	360
2020 ~ 2021년	A / B / C	420	360	330

❖ 볼링(대학부 및 일반부 수상실적은 인정하지 않음)

입상 연도	대회등급 \ 등위	1	2	3	4	5	6	7	8
2021 ~ 2022년	A	600	590	580	570	560	550	540	530
	B	590	580	570	560	550	540	530	520
	C	580	570	560	550	540	530	520	510
2020년	A / B / C	560	530	500	470	440	410	370	330

❖ 스키 · 스노보드(스키는 알파인 종목만 인정함)

대회등급 \ 등위	1	2	3
A	600	560	530
B	500	460	430
C	400	360	330

5. 체육 특기자

다. 대회등급 분류표



종목	대회등급	대회명	주최기관
유도	A	<ul style="list-style-type: none"> 국가대표, 국가대표 후보 청소년대표 순천만국가정원컵 전국 유도대회 YMCA 전국유도대회 용인대학교 총장기 전국남·여중·고등학교 유도대회 	대한유도회
		<ul style="list-style-type: none"> 춘계 초중고등학교 유도연맹전 	한국초중고등학교유도연맹
	B	<ul style="list-style-type: none"> 청풍기전국유도대회 전국청소년유도선수권대회 	대한유도회
		<ul style="list-style-type: none"> 전국체육대회 	대한체육회/대한유도회
		<ul style="list-style-type: none"> 하계 전국초중고등학교 유도연맹전 	한국초중고등학교유도연맹
	C	<ul style="list-style-type: none"> 회장기전국유도대회 JEJU CUP 유도대회 양평컵전국유도대회 양구평화컵전국유도대회 	대한유도회
		<ul style="list-style-type: none"> 문화체육관광부장관기 전국체육고등학교체육대회 	문화체육관광부/대한체육회
		<ul style="list-style-type: none"> 추계 전국초중고등학교 유도연맹전 	한국초중고등학교유도연맹
볼링	A	<ul style="list-style-type: none"> 국가대표, 국가대표 후보, 국가대표 상비군 청소년대표, 청소년대표 후보, 청소년대표 상비군 전국체육대회 	대한볼링협회
	B	<ul style="list-style-type: none"> 대한볼링협회장배 전국볼링대회 대한볼링협회장배 전국남녀종별볼링선수권대회 대한볼링협회장배 전국남녀학생볼링대회 문화체육관광부장관기 전국학생볼링대회 대통령기 전국볼링대회 대한체육회장기 전국단체대항볼링대회 	
	C	<ul style="list-style-type: none"> 대구광역시장기 전국남녀볼링대회 	
스키	A	<ul style="list-style-type: none"> 국가대표, 국가대표 후보 청소년대표 전국동계체육대회 	대한체육회
		<ul style="list-style-type: none"> 전국스키선수권대회 대한스키협회장배 전국스키대회 	대한스키협회
	B	<ul style="list-style-type: none"> 전국종별스키선수권대회 전국학생스키대회 	
	C	<ul style="list-style-type: none"> 전국학생종별스키대회 	
스노보드	A	<ul style="list-style-type: none"> 국가대표, 국가대표 후보 청소년대표 올림픽 월드컵 세계선수권 FIS컵 대회 	대한스키협회
	B	<ul style="list-style-type: none"> 전국스키선수권대회 동계아시안게임 	
		<ul style="list-style-type: none"> 전국동계체육대회 	대한체육회
	C	<ul style="list-style-type: none"> 전국종별스키선수권대회 대한스키협회장배 전국스키대회 	대한스키협회

※ 전 종목 단체전 수상실적은 인정하지 않음

◎ 대회 인정등위 기준 : 대회 요강에 표시되어 있는 최고상이면서 최상위 등위를 1등상으로하며, 최상위 등위 수상자가 없을 경우에도 대회 요강에 표시된 순위를 기준으로 등위를 산정함 (예: 대회 요강의 대상(1등상), 금상(2등상) 중 대상 수상자가 없더라도 금상 수상자는 2등상으로 인정)

5. 체육 특기자

9 제출서류 및 제출방법

가. 제출서류

대상자		제출서류
2015년 2월 이후 졸업자, 2023년 2월 졸업예정자	학생부 전산활용 동의자	• 경기실적증명서(경기단체장 발행) 1부
	학생부 전산활용 비동의자 및 비대상교 출신자	• 경기실적증명서(경기단체장 발행) 1부 • 학교생활기록부 사본 1부 (출신학교장 직인 및 간인 날인)
2014년 2월 28일 이전 졸업자		
성명 또는 주민등록번호 변경자		• 주민등록초본(주민등록번호 13자리 명시) 1부

※ 경기실적증명서에는 반드시 대회명, 개최일자, 응시종목, 수상등급(등위) 등이 구체적으로 기재되어 있어야 함

※ 국가대표, 국가대표 후보, 국가대표 상비군, 청소년대표, 청소년대표 후보, 청소년대표 상비군은 대한체육회, 해당 협회 또는 연맹이 발행한 해당 ‘확인서’에 한해 인정함

나. 제출기한 및 제출방법 : 모집요강 66쪽 참조



실기/실적위주(실기우수자전형) 공통사항

1 공통사항

가. 지원자격

국내 고등학교 졸업(예정)자 또는 법령에 의하여 이와 동등 이상의 학력이 인정되는 자 [단, 국외 고등학교 졸업(예정)자 제외]

일반고	특수목적고 (마이스터고 제외)	특성화고(직업)/ 마이스터고	자율고/ 특성화고(대안)	검정고시	국외고	학력인정 학교
○	○	○	○	○	-	○

나. 수능최저학력기준 : 없음

다. 학교생활기록부 반영방법 : 모집요강 67쪽 참조

※ 실기고사 성적에 의한 학생부 비교내신 적용 대상자

- ① 국내 고등학교 졸업(예정)자 중 '3학년 1학기까지 3개 학기 이상의 본교 반영교과영역의 지정교과목 석차(과목, 학기 또는 학년(계열)별) 성적'이 없는 자
- ② 고등학교 졸업학력 검정고시 합격자 등 학생부 성적이 없는 자

라. 선발기준

- 1) 본교가 정한 지원자격 미달자와 실기고사 결시자(가번호 추첨 후 응시포기자 포함)는 불합격 처리합니다.
- 2) 합격자의 미등록 등으로 결원이 발생할 경우 총원 합격자는 해당 모집단위의 예비 순위에 따라 선발합니다.
- 3) 지원자 미달, 미등록 또는 등록포기로 인하여 총원하지 못한 인원은 정시모집에 포함하여 선발합니다.

마. 제출서류 및 제출방법

1) 제출서류

대상자	제출서류
2015년 2월 이후 졸업자, 2023년 2월 졸업예정자	학생부 전산활용 동의자 ※ 제출서류없음
2014년 2월 28일 이전 졸업자	학생부 전산활용 비동의자 및 비대상교 출신자 • 학교생활기록부 사본 1부 (출신학교장 직인 및 간인 날인)
고등학교 졸업학력 검정고시 합격자	검정고시 대입전형자료 온라인 제공 동의자 ※ 제출서류없음
	검정고시 대입전형자료 온라인 제공 비동의자 • 고등학교 졸업학력 검정고시 합격증명서 1부(검정고시 합격증서 인정 안함)
성명 또는 주민등록번호 변경자	• 주민등록초본(주민등록번호 13자리 명시) 1부

2) 제출기한 및 제출방법 : 모집요강 66쪽 참조

2 전형일정 : 모집요강 10쪽 참조

1. 피아노 실기우수자

1 모집단위 및 모집인원 : 모집요강 6~8쪽 참조

2 전형방법 및 전형요소별 반영비율(배점)



전형형태	선발인원	전형요소별 반영비율 및 반영점수				
		구 분		실기	학생부교과	계
일괄합산	100%	전형요소별 명목 반영비율		90%	10%	100%
		전형요소별 실질 반영비율		90%	10%	100%
		전형요소별 반영점수	최고점	900점	100점	1,000점
			최저점	0점	0점	0점

3 동점자 처리기준

합격선에 동점자가 있을 경우 다음 기준에 의거 최종 합격자를 선발합니다.

- | | |
|---|--------------------------|
| ① 실기고사 성적(환산점수) 고득점자 | ② 실기고사 자유곡 성적(환산점수) 고득점자 |
| ③ 실기고사 베토벤 소나타 빠른 악장 한 악장 성적(환산점수) 고득점자 | |

4 실기고사

가. 실기고사 내용

실기내용	적용비율	배점
Etude 1곡	30%	270점
베토벤 소나타 빠른 악장 한 악장	30%	270점
자유곡 1곡	40%	360점

나. 유의사항

- 실기고사에 대한 별도의 예비소집이 없으므로 본교 입학안내 홈페이지(admission.kookmin.ac.kr)를 통해 ‘고사장 안내 및 수험생 유의사항’을 확인하여 고사 당일 지각하는 일이 없도록 각별히 유의하기 바랍니다.
- 고사 시작 시간 이후 도착자는 고사장에 입실할 수 없습니다.
- 평가(관리, 감독, 측정, 인술)위원의 통제 및 지시에 응하여야 하며, 이에 불응할 경우 퇴실 조치될 수 있습니다.



2. 연기 실기우수자

1 모집단위 및 모집인원 : 모집요강 6~8쪽 참조

2 전형방법 및 전형요소별 반영비율(배점)

가. 1단계 : 모집단위별 모집인원의 8배수(800%)를 1단계에서 우선 선발합니다.

나. 2단계 : 1단계 선발인원 중에서 2단계 전형요소별 반영비율(배점)에 따른 전형 총점의 성적순으로 모집인원의 100%를 최종 합격자로 선발합니다.

전형 형태	1단계 선발인원	전형요소별 반영비율 및 반영점수						
		구 분	1단계		2단계			
			실기	계	실기	학생부 교과	계	
단계별	800%	전형요소별 명목 반영비율		100%	100%	60%	40%	100%
		전형요소별 실질 반영비율		100%	100%	60%	40%	100%
		전형요소별 반영점수	최고점	1,000점	1,000점	600점	400점	1,000점
			최저점	0점	0점	0점	0점	0점

3 동점자 처리기준

합격선에 동점자가 있을 경우 다음 기준에 의거 최종 합격자를 선발합니다.

1단계

모집단위별 합격선에 동점자가 있을 경우 동점자는 모두 합격 처리합니다.

2단계

모집단위별 합격선에 동점자가 있을 경우 다음 기준에 의거 최종 합격자를 선발합니다.

① 2단계 실기고사 성적(환산점수) 고득점자	② 2단계 실기고사 지정회곡 성적(환산점수) 고득점자
③ 2단계 실기고사 즉흥연기 성적(환산점수) 고득점자	④ 1단계 실기고사 성적(환산점수) 고득점자

4 실기고사

가. 1단계 실기고사 내용 : 실기 내용을 촬영 후 제출한 동영상 평가

구분	고사과목	실기내용	배점	영상시간
1단계	지정연기	자유 독백-수험생이 선택하고 준비한 한 개의 자유 독백 연기	500점	1분 10초 이내
	자유연기	독백, 혹은 연기적 표현력을 보여줄 수 있는 노래 또는 움직임	500점	50초 이내

나. 2단계 실기고사 내용

구분	고사과목	실기내용	배점	고사시간
2단계	자유연기	독백, 혹은 연기적 표현력을 보여줄 수 있는 노래 또는 움직임	150점	1분 30초 내외
	즉흥연기	시험시간 전 제시되는 상황이나 단어를 토대로 수험생이 상황에 맞는 즉흥연기로 구성해서 발표	150점	2분 내외
	지정회곡	지정회곡 다음 4편 중 1편에서 독백을 골라 준비해서 발표 ※ 지정회곡	300점	1분 30초 내외
		다리위에서 바라본 풍경(아서 밀러) 시련(아서 밀러) 로미오와 줄리엣(셰익스피어) 만선(천승세)		

※ 실기고사는 배경음악 및 반주없이 진행하는 것을 원칙으로 함

※ 1단계 실기 동영상 제출일정 및 제출방법 : 본교 홈페이지에 별도 공지

다. 2단계 실기고사 유의사항

- 실기고사에 대한 별도의 예비소집이 없으므로 본교 입학안내 홈페이지(admission.kookmin.ac.kr)를 통해 ‘고사장 안내 및 수험생 유의사항’을 확인하여 고사 당일 지각하는 일이 없도록 각별히 유의하기 바랍니다.
- 고사 시작시간 이후 도착자는 고사장에 입실할 수 없습니다.
- 평가(관리, 감독, 측정, 인쇄)위원의 통제 및 지시에 응하여야 하며, 이에 불응할 경우 퇴실 조치될 수 있습니다.
- 소품 사용 관련 - 소품은 사용 가능합니다. 단, 칼, 목검, 총 등 위험한 소품과 부피가 커 이동이 어렵거나 설치에 시간이 걸리는 소품은 사용이 불가합니다.
 - 실기고사장 내에 “의자”가 준비되어 있으며, 필요에 따라 사용 가능합니다. 수험생이 별도로 가지고 온 의자는 사용할 수 없습니다.
- 화장은 기본 화장만 가능하며, 머리(헤어) 세팅은 기본만 허용합니다.
- 실기 고사 진행 순서: ‘자유연기 → 즉흥연기 → 지정회곡’ 순으로 실시해야 합니다.
- 실기고사 복장은 검은색 상·하의 혹은 검은색 하의, 하얀색 상의(움직이기 편한 복장) 이외에는 금합니다. 예외가 없으므로 반드시 숙지하시기 바랍니다.

3. 영화 실기우수자

1 모집단위 및 모집인원 : 모집요강 6~8쪽 참조

2 전형방법 및 전형요소별 반영비율(배점)

가. 1단계 : 모집단위별 모집인원의 3배수(300%)를 1단계에서 우선 선발합니다.

나. 2단계 : 1단계 선발인원 중에서 2단계 전형요소별 반영비율(배점)에 따른 전형 총점의 성적순으로 모집인원의 100%를 최종 합격자로 선발합니다.

전형 형태	1단계 선발인원	전형 요소별 반영비율 및 반영점수						
		구 분	1단계			2단계		
			실기	학생부 교과	계	1단계 성적	면접	계
단계별	300%	전형 요소별 명목 반영비율		70%	30%	100%	70%	30%
		전형 요소별 실질 반영비율		70%	30%	100%	70%	30%
		전형 요소별 반영점수	최고점	700점	300점	1,000점	700점	300점
			최저점	0점	0점	0점	0점	0점

3 동점자 처리기준

1단계

모집단위별 합격선에 동점자가 있을 경우 동점자는 모두 합격 처리합니다.

2단계

모집단위별 합격선에 동점자가 있을 경우 다음 기준에 의거 최종 합격자를 선발합니다.

① 면접고사 성적(환산점수) 고득점자	② 실기고사 성적(환산점수) 고득점자
③ 실기고사 구성력 성적(환산점수) 고득점자	④ 면접고사 전공소양 성적(환산점수) 고득점자

4 실기고사

구분	고사과목	실기내용	고사시간	준비도구	배점	비고
1단계	스토리 구성	제시된 시(poem)의 한 부분을 읽고, 이를 토대로 스토리를 글로써 재구성한다. (가-승-전-결)	90분	연필(샤프), 지우개, 검정색 볼펜	700점	구성력 : 70% 창의력 : 30%

5 면접고사

구분	면접고사 내용	배점	고사내용	평가내용	면접방법
2단계	작품수준	150점	수험생이 지참한 포트폴리오를 통해 평가 ※ 포트폴리오 규격 - 작품: 시놉시스 1점 또는 직접 연출, 제작 등의 스테 프로 참여했던 영상물의 포스터나 스틸컷 5점 이내 - 규격: 시놉시스 (A4 단면 반장 분량) / 포스터나 스틸 컷(A3 단면 이내 인쇄물/출력물)	작품 수준 및 전공 소양 등 평가	수험생 포트폴리오를 통한 개별 구술 면접
	전공소양	150점			
	합 계	300점			

6 지원자 유의사항

- 실기 및 면접고사에 대한 별도의 예비소집이 없으므로 본교 입학안내 홈페이지(admission.kookmin.ac.kr)를 통해 ‘고사장 안내 및 수험생 유의사항’을 확인하여 고사 당일 지각하는 일이 없도록 각별히 유의하기 바랍니다.
- 고사 시작시간 이후 도착자는 고사장에 입실할 수 없습니다.
- 평가(관리, 감독, 측정, 인쇄)위원의 통제 및 지시에 응하여야 하며, 이에 불응할 경우 퇴실 조치될 수 있습니다.

4. 무용 실기우수자

1 모집단위 및 모집인원 : 모집요강 6~8쪽 참조

2 전형방법 및 전형요소별 반영비율(배점)

일괄합산 전형을 실시하며, 전형요소별 반영비율(배점)에 따른 전형 총점의 성적순으로 모집인원의 100%를 최종 합격자로 선발합니다.

전형형태	선발인원	전형요소별 반영비율 및 반영점수			
		구 분		실기	학생부교과
일괄합산	100%	전형요소별 명목 반영비율		90%	10%
		전형요소별 실질 반영비율		90%	10%
		전형요소별 반영점수	최고점	900점	100점
			최저점	0점	0점

3 동점자 처리기준

합격선에 동점자가 있을 경우 다음 기준에 의거 최종 합격자를 선발합니다.

- ① 실기고사 성적(환산점수) 고득점자 ② 실기고사 기술력 성적(환산점수) 고득점자

4 실기고사

가. 실기고사 내용

실기내용	배점	고사시간	비고
자유작품 발표 [순수무용 예술장르에 국한] * 음악은 USB 내에 반드시 1개의 mp3 파일로 녹음 저장하여 제출 * MP3 사운드 형식(*.mp3)으로 제출 * USB 미인식/미작동 등 문제 발생 시 수험생 본인의 책임	900점	2분 이내	기술력 : 50% 예술력 : 50%

※ 수험생이 제출한 음원에 문제 발생 시 무음으로 실기고사 진행

✳ 실기의상

구분	실기의상	
발레	남자	[상의] 소매 없는 흰색 레오타드 [하의] 검은색 타이즈, 검은색 발레슈즈
	여자	[상의] 둥근 목의 검은색 긴 팔 레오타드 [하의] 핑크색 타이즈, 핑크색 토슈즈
한국무용	남자	[상의] 소매 없는 흰색 레오타드 [하의] 검은색 면바지, 흰색 코슈즈
	여자	[상의] 둥근 목의 검은색 긴 팔 레오타드 [하의] 핑크색 타이즈, 흰색 코슈즈 ※코로나19 재확산 방지를 위해 풀치마는 본교에서 제공하지 않습니다
현대무용	남자	[상의] 소매 없는 흰색 레오타드 [하의] 검은색 발목 타이즈
	여자	[상의] 둥근 목의 검은색 긴 팔 레오타드 [하의] 검은색 발목 타이즈
유의사항	1. 얼굴 화장은 불허합니다. 2. 소품 지참 및 장식은 일체 불허합니다. ※ 단, 발레(클래식), 한국무용(전통) 작품에 필요로 하는 소품만 허용함	

나. 유의사항

- 실기고사에 대한 별도의 예비소집이 없으므로 본교 입학안내 홈페이지(admission.kookmin.ac.kr)를 통해 '고사장 안내 및 수험생 유의사항'을 확인하여 고사 당일 지각하는 일이 없도록 각별히 유의하기 바랍니다.
- 고사 시작시간 이후 도착자는 고사장에 입실할 수 없습니다.
- 평가(관리, 감독, 측정, 인술)위원의 통제 및 지시에 응하여야 하며, 이에 불응할 경우 퇴실 조치될 수 있습니다.

5. 회화 실기우수자

1 모집단위 및 모집인원 : 모집요강 6~8쪽 참조

2 전형방법 및 전형요소별 반영비율(배점)

- 가. 1단계 : 모집단위별 모집인원의 5배수(500%)를 1단계에서 우선 선발합니다.
- 나. 2단계 : 1단계 선발인원 중에서 2단계 전형요소별 반영비율(배점)에 따른 전형 총점의 성적순으로 모집인원의 100%를 최종 합격자로 선발합니다.

전형 형태	1단계 선발인원	전형요소별 반영비율 및 반영점수							
		구 분		1단계		2단계			
				실기	계	1단계 성적	면접	학생부 교과	계
단계별 전 형	500%	전형요소별 명목 반영비율		100%	100%	40%	30%	30%	100%
		전형요소별 실질 반영비율		100%	100%	40%	30%	30%	100%
		전형요소별 반영점수	최고점	1,000점	1,000점	400점	300점	300점	1,000점
			최저점	0점	0점	0점	0점	0점	0점

3 동점자 처리기준

1단계

합격선에 동점자가 있을 경우 동점자는 모두 합격 처리합니다.

2단계

합격선에 동점자가 있을 경우 다음 기준에 의거 최종 합격자를 선발합니다.

① 면접고사 성적(환산점수) 고득점자	② 면접고사 논리력 성적(환산점수) 고득점자
③ 면접고사 전공지식 성적(환산점수) 고득점자	④ 1단계 실기고사 성적(환산점수) 고득점자

4 실기고사

구분	실기내용	고사 시간	실기용지	준비도구	배점
1단계	<p><주제가 있는 회화></p> <p>1. 사진 이미지, 텍스트, 사운드, 동영상 등이 주제와 함께 출제됨</p> <p>2. 이젤 사용</p> <p>3. 평가 기준: 문제 이해, 사고 능력, 창의적 상상, 관찰과 묘사, 시각적 표현</p>	4시간	3절 (세로사용)	<p>구아슈, 콘테, 아크릴칼라, 파스텔(오일 파스텔 가능), 연필, 색연필, 수채화도구, 유성·수성싸인펜</p> <p>※ 위 재료 중 자유로이 선택하여 채색함</p> <p>※ 응시확인표 작성에 필요한 검정색 볼펜을 별도로 준비해야 함</p>	1,000점

5. 회화 실기우수자

5 면접고사

구분	고사내용	고사 시간	실기용지	준비도구	비고
2단계	<아이디어 스케치와 글쓰기> 1. 출제된 내용에 관해 주어진 시간동안 아이디어를 스케치 2. 아이디어 스케치에 대한 설명을 반드시 200자 이상 400자 이하로 기재하여야 함(원고지 기준) ※ 평가기준: 문제 이해, 사고능력, 창의적 상상	1시간	켄트지 4절 (가로사용)	연필(HB, 2B, 4B), 볼펜, 마커펜, 싸인펜, 지우개 ※ 모든 재료는 흑색 ※ 응시확인표 작성에 필요한 검 정색 볼펜을 별도로 준비해야 함	
	별도의 문제출제 없이 수험생의 <아이디어 스케치와 글쓰기> 답안을 참고로 한 구술 심층면접	10분 내외	-	-	논리력: 100점 전공지식: 100점 발표력: 100점

6 유의사항

- 실기 및 면접고사에 대한 별도의 예비소집이 없으므로 본교 입학안내 홈페이지(admission.kookmin.ac.kr)를 통해 ‘고사장 안내 및 수험생 유의사항’을 확인하여 고사 당일 지각하는 일이 없도록 각별히 유의하기 바랍니다.
- 고사 시작시간 이후 도착자는 고사장에 입실할 수 없습니다.
- 평가(관리, 감독, 측정, 인술)위원의 통제 및 지시에 응하여야 하며, 이에 불응할 경우 퇴실 조치될 수 있습니다.



공무원위탁 및 군위탁전형

1 모집단위 및 모집인원 : 모집요강 6~8쪽 참조

2 지원자격(전형별 아래 사항 모두 해당자)

가. 공무원위탁전형

- ① 고등학교 졸업자 또는 법령에 따라 이와 동등 이상의 학력이 있다고 인정되는 자
- ② 「공무원 인재개발법」 등에 따라 위탁교육훈련을 위하여 선발된 공무원으로서 교육부장관의 추천을 받은 자

나. 군위탁전형

- ① 고등학교 졸업자 또는 법령에 따라 이와 동등 이상의 학력이 있다고 인정되는 자
- ② 「군위탁생규정」 제4조에 따라 임명된 군인으로서 교육부장관의 추천을 받은 자

3 전형일정 : 모집요강 10쪽 참조

4 전형방법

일괄합산 전형을 실시하며, 전형요소별 반영비율(배점)에 따른 전형총점의 성적순으로 모집인원의 100%를 최종 합격자로 선발합니다.

전형형태	선발인원	전형요소별 반영비율 및 반영점수			
		구분		서류	계
일괄합산	100%	전형요소별 반영비율		100%	100%
		전형요소별 반영점수	최고점	1,000점	1,000점
			최저점	0점	0점

5 선발기준

가. 본교가 정한 지원자격 미달자와 서류 미제출자는 불합격 처리합니다.

나. 합격자의 미등록 등으로 결원이 발생할 경우 충원 합격자는 해당 모집단위의 예비 순위에 따라 선발합니다.

다. 동점자 처리기준 : 모집단위별 합격선에 동점자가 있을 경우 동점자는 모두 선발합니다.

6 제출서류 및 제출방법

가. 제출서류



대상자	제출서류
고등학교 졸업자(국내·외)	<ul style="list-style-type: none"> 고등학교 졸업증명서 1부 재직증명서 1부(공무원위탁 해당자) 복무확인서 1부(군위탁 해당자) 학업계획서(본교서식) 1부
고등학교 졸업학력 검정고시 합격자	<ul style="list-style-type: none"> 고등학교 졸업학력 검정고시 합격증명서 1부(검정고시 합격증서 인정 안함) 재직증명서 1부(공무원위탁 해당자) 복무확인서 1부(군위탁 해당자) 학업계획서(본교서식) 1부
성명 또는 주민등록번호 변경자	<ul style="list-style-type: none"> 주민등록초본(주민등록번호 13자리 명시) 1부

- 재직증명서 및 복무확인서는 원서접수일 이후 발급분에 한하며, 구비서류 중 온라인 발급분도 제출 가능합니다.
- 제출서류 이외에도 사실 확인을 위해 필요한 서류를 추가로 요청할 수 있습니다.
- 모든 제출서류(학업계획서 포함)는 반드시 제출기한 내에 제출해야 합니다.

나. 제출기한 및 제출방법 : 모집요강 66쪽 참조

국민대학교
모집요강
2023

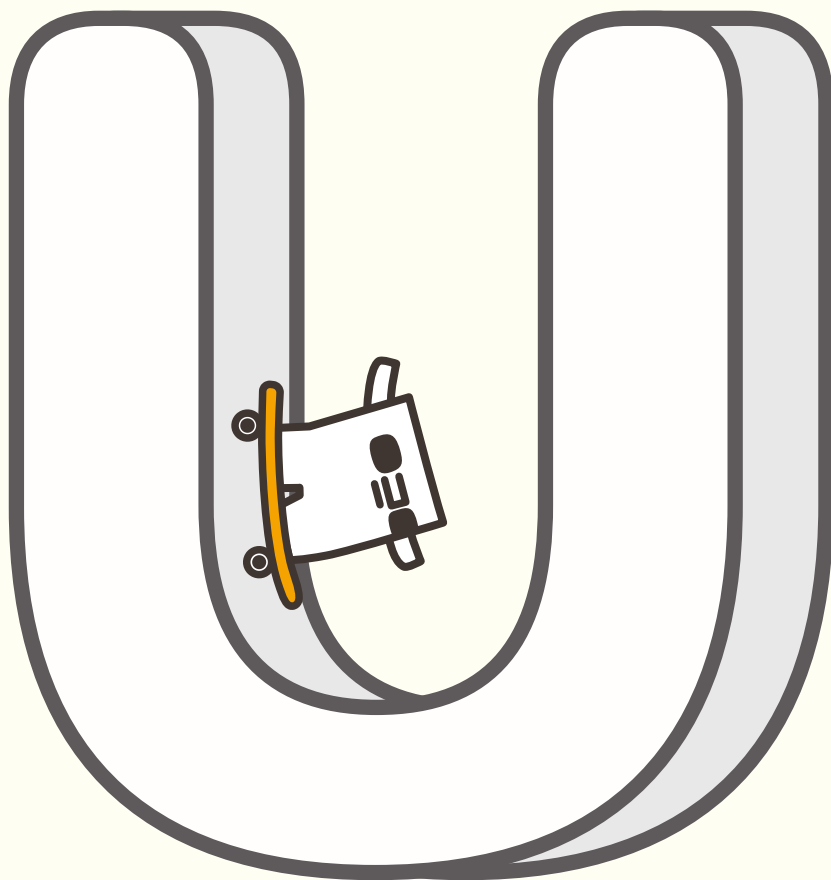
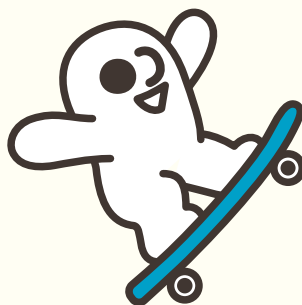

공통안내

7 제출서류 안내

1 제출기한 및 제출방법

가. 등기(특급) 우편 발송 : 2022.09.21.(수) 등기(특급) 우편 도착분까지 인정합니다.

- 1) 제출처 : (02707) 서울시 성북구 정릉로 77(정릉동) 국민대학교 입학전형본부
- 2) 제출서류는 반드시 '원서접수>내 원서보관함>출력물>제출서류 봉투 표지 출력'에서 표지를 출력하여 봉투에 부착한 후 해당란(□)에 '✓'표시하고 발송하여야 합니다.
- 3) 등기(특급) 우편 관련 영수증은 추후 배송정보 조회시 필요하므로 반드시 보관하여야 합니다.

나. 방문 제출 : 코로나19 확산 방지를 위해 원칙적으로 방문제출 불가합니다.

2 대상자별 제출서류

가. 특별한 자격을 요하는 전형의 경우 별도의 구비 서류가 있습니다.

나. 학생부종합전형의 경우 자기소개서를 반드시 제출해야 하며, 국내고등학교 졸업자가 아닌 경우 '학교생활기록부 미보유자 대체서식'을 필수로 제출해야 합니다.

다. 특기자 전형 서류 제출방식: 필수 제출서류와 해당자 제출서류의 원본을 스캔하여 PDF 파일로 변환하여 원서접수 단계에서 1개의 PDF 파일로 업로드해야 합니다. 영어 이외의 외국어로 작성된 증명서는 반드시 한국어로 번역 공증한 후 원본과 함께 PDF 파일로 제출하여야 합니다.

※ 단, 최종 합격자는 반드시 원본 서류를 제출하여야 함

라. 기타

대상자		제출서류
사회적배려대상자 전형료 환불자	외국인 지원자	<input checked="" type="checkbox"/> 여권사본 1부 <input checked="" type="checkbox"/> 외국인등록증 사본 1부
	기초생활수급자	<input checked="" type="checkbox"/> 국민기초생활수급자증명서 1부 (2022.09.01.(목) 이후 발급분에 한함)
	국가보훈대상자별 교육지원 대상자	<input checked="" type="checkbox"/> 대학입학특별전형대상자증명서(국가보훈처) 1부 (2022.09.01.(목) 이후 발급분에 한함)

3 국외 고등학교 출신자 중 최종 합격자 제출 사항

가. 국외 고등학교 출신자 중 최종 합격자는 '고등학교 졸업증명서 및 전학년 성적증명서 원본'을 2022.12.27.(화)까지 제출하여야 하며, 국외 고등학교 증명서의 경우 '아포스티유 확인서' 또는 '영사 확인(사서인증 불가)' 받은 원본을 제출하여야 합니다.

※ 단, 교육부장관의 승인을 받아 설립·운영되는 재외 한국학교에서 발행하는 증명서는 '아포스티유 확인서' 또는 '영사 확인' 발급을 면제하므로 해당 증명서만 제출함

나. 지원 당시 국외 고등학교 졸업 예정자 중 최종 합격자는 2023.02.17.(금)까지 '아포스티유 확인서' 또는 '영사 확인(사서인증 불가)' 받은 졸업증명서 또는 졸업장(Diploma)을 제출하여야 합니다.

4 유의사항

가. 제출기한 내 서류가 도착하지 않을 경우 본교에서 책임지지 않으며, 제출기한 내에 서류를 제출하지 않은 자는 서류 미제출자로 자격 미달 처리됩니다.

나. 제출한 모든 서류는 반환하지 않습니다.

다. 제출서류의 도착 확인 여부는 서류 발송일 기준으로 3일이 지난 후부터 본교 입학안내 홈페이지 '제출서류 도착 확인'에서 확인 가능하며, 추후 배송확인 시 필요하므로 관련 영수증을 보관하여야 합니다.



서류 위·변조, 허위 기재 등 부정한 방법으로 지원하거나 이에 협조하여
공정한 학생선발 업무를 방해하는 경우, 합격(입학)무효 및 별도의 처벌을 받을 수 있습니다.

⑧ 학교생활기록부 반영방법 (학생부종합전형 제외)

1 학년 및 요소별 반영비율



학생부 요소별 반영비율	학년별 교과성적 반영비율						비고
	1학년		2학년		3학년		
	1학기	2학기	1학기	2학기	1학기	2학기	
100%	100% [학년별 차등 없이 반영]					반영 안함	졸업자(재수생 등)도 3학년 1학기까지만 반영

※ 본교에서 지정한 ‘반영 교과영역’의 ‘지정 교과목’ 중 학생이 이수한 모든 교과목 반영

2 계열별 반영 교과영역

모집단위	반영 교과영역	반영지표	반영 과목수	비고
인문계	국어 / 영어 / 수학 / 사회	석차 등급	이수한 모든 교과목	반영 교과영역 중 이수하지 않은 영역이 있는 경우 해당 교과 영역을 제외하고 성적을 산출함 예) 인문계 지원자로서 3학년 1학기를 ‘국어/영어/수학/과학’으로 이수한 경우 ‘국어/영어/수학’만으로 해당 학기 성적을 산출함
자연계	국어 / 영어 / 수학 / 과학			
예·체능계	국어 / 영어			

※ 해당 고등학교에서 분류한 교과영역 편제(교과군)에 따라 반영교과를 적용함

※ 고등학교 교육과정 중 ‘보통 교과’를 반영하며, ‘전문교과’ 및 ‘제2외국어’는 반영하지 않음

3 교과성적 반영방법

본교 모집단위의 계열별로 지정한 반영 교과영역(3학년 1학기까지)의 지정교과목 중 학생이 이수한 모든 교과목의 석차등급을 반영하며, 다음의 교과성적 산출방법에 의해 산출한 환산점수를 성적에 적용합니다.

가. 교과성적 산출방법

$$\left[\frac{\sum (\text{반영교과목 이수단위} \times \text{반영교과목 석차등급별 배점})}{\text{반영교과목 이수단위의 합}} \times 10 \right] \times \frac{\text{학생부 교과 최고점}}{1,000}$$

나. 교과성적 석차등급별 배점

등급	1등급	2등급	3등급	4등급	5등급	6등급	7등급	8등급	9등급
배점	100	99	98	95	90	70	50	30	0

4 체육특기자전형 학생부 출결 반영방법

체육특기자전형의 경우 학생부 출결상황 반영에 대해서는 무단결석일수에 의한 환산점수를 적용합니다.

출결상황 환산점수	20	18	16	14	12	10	8	6	4	2	0
무단결석일수	3일 이하	4일~5일	6일~7일	8일~9일	10일~11일	12일~14일	15일~17일	18일~20일	21일~23일	24일~26일	27일 이상

※ 출결 성적 반영 시 무단(사고) 지각·조퇴·결과의 합산은 3회당 무단(사고) 결석일수 1일로 반영(소수점 이하는 절사, 질병으로 인한 경우에는 반영하지 않음)

⑧ 학교생활기록부 반영방법(학생부종합전형 제외)

5 전형별 고사(면접고사 또는 실기고사) 성적에 의한 비교내신 적용 방법

전형별 고사(면접고사 또는 실기고사) 성적을 아래의 산출공식에 따라 산출된 환산점수를 성적에 적용합니다.

가. 비교내신 교과성적 산출방법

$$\left[\text{전형별 고사(면접고사 또는 실기고사) 등급별 배점} \times 10 \right] \times \frac{\text{학생부 교과 최고점}}{1,000}$$

나. 성적별 등급 배점 기준

등급비율	1등급	2등급	3등급	4등급	5등급	6등급	7등급	8등급	9등급
	4% 이내	4% 초과 ~ 11% 이하	11% 초과 ~ 23% 이하	23% 초과 ~ 40% 이하	40% 초과 ~ 60% 이하	60% 초과 ~ 77% 이하	77% 초과 ~ 89% 이하	89% 초과 ~ 96% 이하	96% 초과 ~ 100% 이하
배점	100	99	98	95	90	70	50	30	0

❖ 석차등급 산출 방식(※ 석차는 고사 성적 환산점수를 기준으로 산출함)

■ 동석차가 없는 경우

- 평가대상자 및 고사응시자 수와 등급별 누적비율을 곱하여 산출한 값(A)을 반올림하여 그 구간까지의 누적인원(B)으로 한다.
- 등급별 인원(C)을 정하여 해당석차의 학생에게 등급을 부여한다.

< 예시 > 고사응시자수 178명인 경우

구분	1등급	2등급	3등급	4등급	5등급	6등급	7등급	8등급	9등급
누적비율	4%	11%	23%	40%	60%	77%	89%	96%	100%
산출값(A)	7.12	19.58	40.94	71.2	106.8	137.06	158.42	170.88	178
누적인원(B)	7	20	41	71	107	137	158	171	178
등급별인원(C)	7	13	21	30	36	30	21	13	7

■ 동석차가 있는 경우 - 중간석차 백분율을 적용하여 학생에게 등급을 부여한다.

$$\left[\text{석차} + \frac{(\text{동석차 인원수} - 1)}{2} \right] \div \frac{\text{고사응시자 수}}{100} = \text{중간석차 백분율}$$

※ 석차 백분율에 따른 석차 등급

등급	1등급	2등급	3등급	4등급	5등급	6등급	7등급	8등급	9등급
비율	4% 이내	4% 초과 ~ 11% 이하	11% 초과 ~ 23% 이하	23% 초과 ~ 40% 이하	40% 초과 ~ 60% 이하	60% 초과 ~ 77% 이하	77% 초과 ~ 89% 이하	89% 초과 ~ 96% 이하	96% 초과 ~ 100% 이하

8 학교생활기록부 반영방법(학생부종합전형 제외)

6 과목별 석차등급 산출방법

가. 대상 : 2007년 2월 28일 이전 국내 고등학교 졸업자

- ※ 과목, 학기, 학년(계열)석차 중 1개 이상의 석차 성적이 있어야 지원할 수 있음
- 단, 실기우수자전형과 어학특기자전형은 해당 성적이 없어도 지원가능

나. 산출방법 : 석차등급 산출방식에 따라 계산된 조건표의 등급을 과목별 석차등급으로 반영합니다.

❖ 석차등급 산출 방식

- 동석차가 없는 경우
 - 이수자수와 등급별 누적비율을 곱하여 산출한 값(A)을 반올림하여 그 구간까지의 누적인원(B)으로 한다.
 - 등급별 인원(C)을 정하여 해당석차의 학생에게 등급을 부여한다.

< 예시 > 고사응시자수 178명인 경우

구분	1등급	2등급	3등급	4등급	5등급	6등급	7등급	8등급	9등급
누적비율	4%	11%	23%	40%	60%	77%	89%	96%	100%
산출값(A)	7.12	19.58	40.94	71.2	106.8	137.06	158.42	170.88	178
누적인원(B)	7	20	41	71	107	137	158	171	178
등급별인원(C)	7	13	21	30	36	30	21	13	7

- 동석차가 있는 경우 - 중간석차 백분율을 적용하여 학생에게 등급을 부여한다.

$$\left[\text{석차} + \frac{(\text{동석차 인원수} - 1)}{2} \right] \div \frac{\text{이수자 수}}{2} \times 100 = \text{중간석차 백분율}$$

※ 석차 백분율에 따른 석차 등급

등급	1등급	2등급	3등급	4등급	5등급	6등급	7등급	8등급	9등급
비율	4% 이내	4% 초과 ~ 11% 이하	11% 초과 ~ 23% 이하	23% 초과 ~ 40% 이하	40% 초과 ~ 60% 이하	60% 초과 ~ 77% 이하	77% 초과 ~ 89% 이하	89% 초과 ~ 96% 이하	96% 초과 ~ 100% 이하

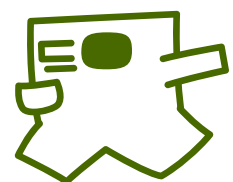

9 지원자 유의사항

1 대학입학전형기본사항 유의사항



가. 복수지원 및 이중등록 금지 사항

- 1) 복수지원 허용 : 수시모집 대학(교육대학 포함, 산업대학·전문대학 제외)에 있어서는 전형기간이 같아도 6개 전형 이내에서만 복수 지원이 가능합니다.
- 2) 복수지원 금지사항
 - 대학(교육대학 포함, 산업대학·전문대학 제외)은 수시모집의 모든 전형에서 6개를 초과한 전형에 대해서는 지원자격을 부여하지 않으므로 수험생은 최대 6개 전형 이내에서 지원이 가능하며 이를 위반하는 경우 입학이 무효 처리됩니다.
 - 전형이라함은 정원 외 전형(재외국민과 외국인 특별전형 등)을 포함한 수시모집 모든 전형을 의미합니다.
 - 지원횟수는 지원한 대학의 수와 관계없이 수시모집에서 지원한 모든 대학(교육대학 포함, 산업대학·전문대학 제외)의 전형을 대상으로 하며, 1개의 대학에 복수 지원한 경우 각각을 지원한 것으로 산정합니다.
 - 수험생이 6회를 초과하여 원서를 접수한 경우, 원서접수 시간 순서상 6회 이후의 접수는 취소됩니다. 그리고 대학(교육대학 포함, 산업대학·전문대학 제외)은 수시모집의 모든 전형에서 6개 전형유형을 초과하여 지원한 자에 대해서는 접수를 인정하지 않습니다.
 - 수시모집 대학(산업대학, 교육대학, 전문대학 포함) 합격자(최초 합격자 및 총원 합격자 포함)는 등록여부에 관계없이 정시모집 및 추가모집에 지원할 수 없습니다. 이를 위반할 경우에는 관계법에 따라 모든 대학의 합격 및 입학이 취소됩니다.
 - 전문대학 수시모집 합격자는 다른 모집 시기에 실시하는 대학·산업대학·교육대학 또는 전문대학의 모집에 지원할 수 없으며, 대학·산업대학 및 교육대학의 수시모집에 합격한 자도 전문대학이 실시하는 다른 모집 시기에 지원할 수 없습니다.
 - 산업대학 수시모집 합격자는 다른 모집 시기에 실시하는 대학·산업대학·교육대학 또는 전문대학의 모집에 지원할 수 없으며, 대학·교육대학 및 전문대학의 수시모집에 합격한 자도 산업대학이 실시하는 다른 모집 시기에 지원할 수 없습니다.

3) 이중등록 금지

- 모집시기별로 지원하여 입학할 학기가 같은 2개 이상의 대학(산업대학, 교육대학, 전문대학 포함)에 합격한 자는 하나의 대학에만 등록(등록확인 예치금 납부 포함)하여야 합니다.
- 수시모집 합격자는 수시모집 등록기간 내에만 문서 등록을 하여야 하며, 수시모집에 복수로 합격한 자는 수시모집 등록기간(등록확인 예치금 납부기간 포함) 내에 최종적으로 1개 대학에만 문서 등록(등록확인 예치금 납부 포함)해야 합니다. 본교 수시모집 문서 등록은 대학에 등록을 하겠다는 의사표현으로 문서 등록 이후 이 사실을 포기할 수 없습니다.
- 수시모집 다수의 대학에 문서등록(등록확인 예치금 납부 포함)한 수험생은 대입지원 위반자로 처리하여 합격 사실을 취소할 수 있습니다.
- 수시모집에서 합격한 대학에 이미 등록한 자가 다른 대학의 수시모집에 총원 합격하여 그 대학에 등록하고자 할 경우에는 먼저 등록한 대학을 포기한 후 총원 합격대학에 등록하는 것을 원칙으로 합니다.
- 총원 합격자 발표기간 중 다른 대학의 총원합격 통보를 받은 경우 합격자는 등록을 원하지 않는 대학에 대해 해당 대학 등록 포기 의사를 즉시 전달하여야 합니다.
- 합격 취소 및 등록금 환불 요청은 본교 입학안내 홈페이지를 통해 할 수 있습니다.

※ 본교는 등록확인 예치금 납부방법 대신 문서 등록 방법을 사용하고 있습니다. 문서 등록은 합격자 조회 후 본교에 등록을 하겠다는 등록 의사 표현으로 본인 인증을 거친 후 등록 버튼을 누르는 행위를 말합니다.

나. 복수지원 및 이중등록자에 대한 조치

- 1) 전형 종료 후 모든 대학 신입생의 지원·합격·등록사항을 전산 검색하여 금지된 복수지원과 이중등록 사실이 확인되면 입학이 취소됩니다.
- 2) “대학(산업대학 및 교육대학, 전문대학 포함)”과 “특별법에 의해 설치된 대학·각종학교” 간에는 복수지원과 이중등록 금지원칙을 적용하지 않습니다.

다. 부정입학자에 대한 조치

- 1) 입학사정에 사용된 전형자료에 주요사항이 누락되거나 허위나 부정이 있다고 판단되는 경우에는 입학을 취소할 수 있습니다.
- 2) 위 항에 따라 입학이 취소되는 경우 해당자가 납부한 등록금은 반환하지 않습니다. 단, 등록금을 납부한 학기가 종료되지 않은 경우에는 본교 대학 등록금에 관한 규칙에 의거 반환합니다.
- 3) 본교에 부정한 방법으로 지원하여 위 항에 따라 입학이 취소된 자는 입학이 취소된 날로부터 3년간 본교에 지원할 수 없습니다.

9 지원자 유의사항

2 대학입학 전형원칙

가. 입학전형 성적 및 평가내용은 일체 공개하지 않으며, 지원자는 이에 동의한 것으로 간주합니다.

나. 지원자격이 미달되는 경우 입학전형 사정대상에서 제외하며, 단계별 전형을 실시하는 경우의 1단계 불합격자는 면접/실기고사에 응시할 수 없습니다.

다. 면접/실기고사에 결시(포기)한 자는 입학전형 사정대상에서 제외합니다.

라. 2023년 2월 이전 졸업예정자가 2023년 2월까지 졸업하지 못하는 경우 합격이 취소됩니다.

※ 단, 국외 고등학교 졸업예정자 중 해당국의 학제상 학년도와 학기 개시일이 우리나라보다 1개월 늦은 국가(일본 등)의 경우에는 1개월의 재학 예정기간 범위 내에서 예외적으로 초과 인정함

3 본교 지원 관련 사항

가. 본교 수시모집 모든 전형 간에 중복 지원이 가능합니다.

나. 본교 수시모집 전형에 중복 합격 시 반드시 1개 전형에만 등록해야 합니다.

다. 본교 수시모집에서 지원자 미달, 미등록 또는 등록포기로 인하여 충원하지 못한 인원은 정시모집에 포함해서 선발합니다.

라. 입학전형 평가내용 및 성적은 일체 공개하지 않으며, 지원자는 이에 동의한 것으로 간주합니다.

마. 기타 본 모집요강에 명시되어 있지 않은 사항은 관계법령 및 지침, 본교 대학입학전형관리위원회의 결정에 따릅니다.

4 면접/실기고사 관련 사항

가. 면접/실기고사 일시 및 장소는 지원 인원에 따라 조정될 수 있으며, 개별 통보하지 않으니 본교 입학안내 홈페이지를 통해 개인별 지정 일시 및 장소를 반드시 확인하여야 하고, 개인별 지정 일시 변경이 불가능합니다.

※ 고사 시작시간 이후 도착자는 고사장에 입실할 수 없음

나. 면접/실기고사 시 본인 여부를 철저히 확인하니 고사 당일 반드시 수험표와 신분증을 지참해야 합니다.

※ 수험표가 없으면 고사장에 입실할 수 없음

※ 신분증 인정 범위 : 주민등록증, 운전면허증, 주민자치센터에서 발급한 사진이 부착된 임시신분증, 기간이 만료되지 않은 여권, 장애인등록증, 사진이 부착된 청소년증(국내 고교 재학생에 한함)

다. 고사와 관련된 자세한 사항은 본교 입학안내 홈페이지를 통해 게시되는 ‘고사장 안내 및 수험생 유의사항’을 반드시 확인하여야 합니다.

5 합격자 유의사항

가. 합격자 발표 미확인으로 인한 불이익에 대한 책임은 지원자 본인에게 있습니다. 또한, 수험생은 본교 입학 안내 홈페이지를 통해 합격 여부를 조회해야 할 의무가 있습니다.

※ 장학금과 관련하여 해당 내역이 필요한 경우에는 반드시 미리 출력하여야 하며, 추후 출력 불가함

나. 입학원서에 기재한 연락처(전화번호 및 주소) 오류나 3회 전화 연락을 시도했음에도 연락 두절 등으로 충원합격 통보가 되지 않을 경우 충원 대상에서 제외되며, 이에 대한 책임은 지원자 본인에게 있습니다.

다. 합격자 확인, 합격통지서 및 등록금 고지서 출력은 본교 입학안내 홈페이지를 통해서 가능합니다.

라. **문서 등록을 등록 마감일시까지 진행하지 않을 경우(충원합격자 포함)에는 합격이 자동 취소되며, 이 경우에 정시모집 및 추가모집 대학에 지원할 수 없습니다.**

마. 등록금 완납에 대한 자세한 일정 및 방법에 대해서는 추후 합격자 유의사항에 포함되어 별도 안내될 예정입니다.

9 지원자 유의사항

6 온라인 제공 동의 사항

가. 학교생활기록부 온라인 제공 동의 안내

- 1) 본교에 수시모집 원서접수를 하는 것으로써 본교가 지원자의 학교생활기록부 자료를 온라인으로 제공받는 것에 동의하는 것으로 간주합니다.
- 2) 2014년 2월 28일 이전 졸업자, 비동의자 및 비대상고 출신자는 출신고교에서 학교장 직인 및 간인이 날인된 학교생활기록부 사본을 서류제출 마감일까지 제출하여야 합니다.

나. 고등학교 졸업학력 검정고시 합격자 제3자 개인정보 동의 안내

- 1) 고등학교 졸업학력인정 검정고시 합격자는 시·도교육청 나이스 검정고시 대입전형 홈페이지(www.neis.go.kr)에서 본인의 고졸 검정고시 합격 및 성적자료를 확인하고 온라인 제출을 신청할 수 있으며, 입학원서 작성 시 '제공동의 확인번호'를 입력하여야 합니다.
- 2) 온라인 제공 동의를 하지 않은 고등학교 졸업학력 검정고시 합격자는 검정고시 합격증명서(합격증서는 인정 안됨)를 서류제출 마감일까지 제출하여야 합니다.

7 이의신청 처리기준·절차 운영

가. 이의신청은 전화, FAX, 인터넷, 우편 등 다양한 방법으로 접수하고 있습니다.

나. 실명으로 제출된 이의신청은 사안 및 중요도에 따라 답변 드리고 있습니다.

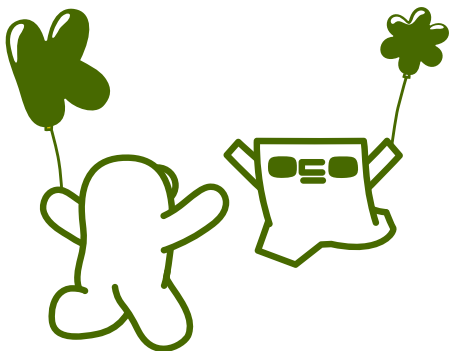

10 등록포기 및 환불 안내

1 전형료 환불

가. 본인의 귀책이 아닌 불가항력적인 사유로 고사 응시가 불가능함을 신고하여 그 사유가 타당하다고 인정된 경우 아래 전형 포기 신청기간에 따라 전형료 전부 또는 일부를 반환할 수 있음

※ 불가항력적인 사유 : 천재지변, 질병, 본교 고사일자 사후 변경, 본교 고사일자를 확정 공지하지 않은 면접/실기고사 전형 지원자 중 타 학교와 전형일 중복으로 응시가 불가능한 자(단, 증빙서류 제출 시에만 인정) 등

※ 단순 변심으로 인한 환불 불가

전형 포기 신청기간	환불금액
원서접수 마감일까지	전형료에서 원서접수 수수료를 제외한 금액
원서접수 마감 다음날부터 5일까지	원서접수 수수료를 제외한 전형료의 50%
원서접수 마감 6일 이후부터 전형별 고사일 1일 전까지	원서접수 수수료를 제외한 전형료의 30% [전형별 고사가 없는 전형은 환불하지 않음]
전형일 이후	환불금액 없음

※ 1·2단계 실기/면접고사를 실시하는 전형의 경우 아래와 같이 적용함

전형 포기 신청기간	환불금액
원서접수 마감일까지	전형료에서 원서접수 수수료를 제외한 금액
원서접수 마감 다음날부터 5일까지	2단계 실기/면접고사비(2만원) + 전형료(2단계 실기/면접고사비 및 원서접수 수수료 제외 금액)의 50%
원서접수 마감 6일 이후부터 1단계 실기고사 시작일 1일 전까지	2단계 실기/면접고사비(2만원) + 전형료(2단계 실기/면접고사비 및 원서접수 수수료 제외 금액)의 30%
1단계 실기고사 시작일 이후부터 2단계 실기/면접고사 시작일 1일 전까지	2단계 실기/면접고사비(2만원)만 환불
2단계 실기/면접고사 시작일 이후	환불금액 없음

나. 실기/면접고사를 실시하는 전형 지원자 중 **자격미달, 1단계 탈락** 등으로 인한 고사 비대상자는 고사에 해당하는 전형료를 환불함

전형구분	환불금액	비고
학생부종합	국민프린티어 / 농어촌학생 / 취업자	2만원
특기자	어학 / 소프트웨어 / 기능 / 미술·조형 / 체육	2만원
실기우수자	연기 / 영화 / 회화	지원자격 미달 : 5만원 1단계 불합격 : 2만원
	피아노 / 무용	3만원

※ **지원자격 미달** : 본교가 인정하는 지원자격에 해당되지 않는 자

다. 사회적 배려 대상자 전형료 전액 환불(원서접수 수수료 제외)

환불대상자	제출서류	서류제출 시 유의사항
기초생활수급자	국민기초생활수급자 증명서 1부	<ul style="list-style-type: none"> 2022.09.01.(목) 이후 발급분에 한함 서류제출 마감일까지 제출해야만 환불 받을 수 있음
국가보훈대상자별 교육지원대상자	대학입학특별전형 대상자 증명서 1부	

10 등록포기 및 환불 안내

라. 전형료 반환

- 1) 본교는 「고등교육법」 제34조의4 제5항 및 「고등교육법 시행령」 제42조의3에 따라 입학전형 관련 수입·지출에 따른 잔액이 발생할 경우 응시한 사람이 납부한 입학전형료에 비례하여 반환할 예정임
- 2) 입학전형료 반환 방법은 원서접수 시 아래 방법 중 하나를 선택하여야 함
 - 반환대상자가 인터넷 원서접수 시 입력한 금융기관의 환불계좌로 이체
 - 본교 직접 방문
- 3) 반환 방법 중 반환 대상자가 금융기관의 환불계좌로 이체하는 방법을 선택하는 경우에는 반환할 금액에서 금융기관의 전산망을 이용하는 데 드는 비용을 차감하고 반환하며, 금융기관의 전산망을 이용하는 데 드는 비용이 반환할 금액 이상이면 반환하지 않음

2 문서 등록 포기

본교에 합격하여 문서 등록을 진행했으나 이후 합격을 포기하는 경우에는 2022.12.25.(일) 16:00 이전에 다음의 절차에 따라 등록 포기 신청을 하여야 합니다. 등록 포기 신청을 하지 않는 경우 복수지원 금지 및 이중등록 금지에 해당되어 불이익을 받을 수 있으며, 차순위 예비 순위자의 대학 입학기회가 박탈되오니 이 점 유념하여 신청하시기 바랍니다.

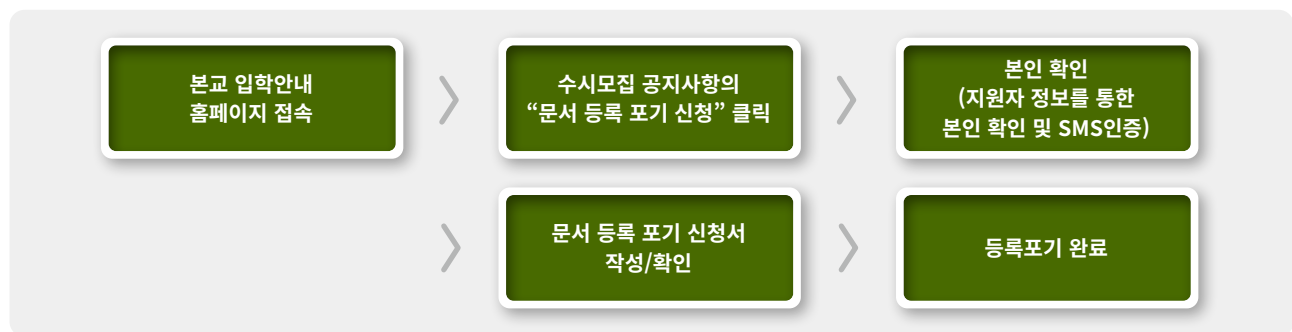

3 등록금 환불

등록금 완납 후 등록을 포기하고 납부한 등록금을 환불받고자 하는 경우에는 2023.02.10.(금) 16:00까지 다음의 절차에 따라 등록포기(환불)신청을 하여야 하며, 만일 이 기간 이후에 환불할 경우 차순위 예비 순위자의 대학 입학기회가 좌절되오니 이 점 유념하여 신청 바랍니다.

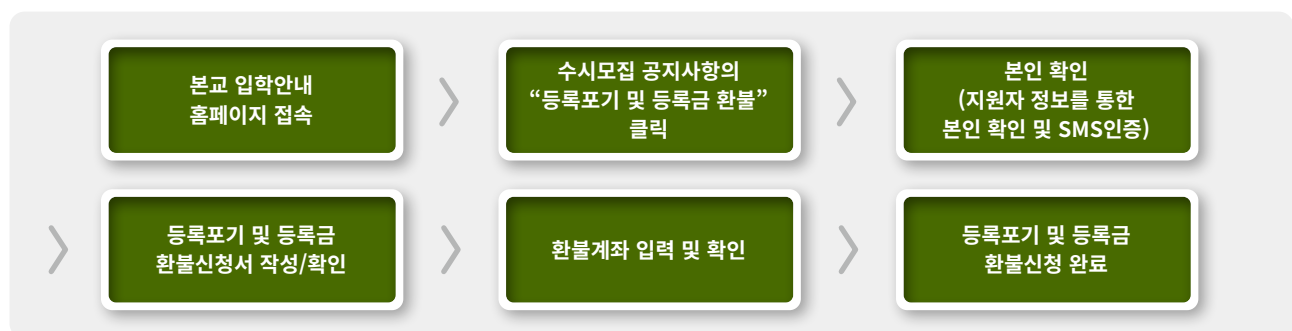

11 전형료



전형구분		전형료(원)
학생부교과	교과성적우수자	30,000
학생부종합	국민프런티어 / 취업자	80,000
	학교생활우수자/ 특성화고 등을 졸업한 재직자	60,000
	농어촌학생	80,000 (면제·감면액 20,000)
	고른기회 I	80,000 (면제·감면액 80,000)
	고른기회 II	60,000 (면제·감면액 60,000)
특기자	어학 / 소프트웨어 / 기능 / 미술 · 조형 / 체육	60,000
실기우수자	연기 / 영화 / 회화	90,000
	피아노 / 무용	70,000
위탁교육(정부)	공무원위탁 / 군위탁	60,000

12 각종 증명서 제출 안내

1 지원자격과 관련된 모든 서류는 원본 제출을 원칙으로 합니다.

가. 국민기초생활수급자증명서, 한부모가족증명서, 대학입학특별전형대상자증명서, 주민등록등본(초본) 등은 정부24(www.gov.kr)에서 발급 가능합니다.

※ 각종 증명서의 인터넷 발급을 위해서는 발급신청인의 전자공인인증서가 필요합니다.

나. 기본증명서, 가족관계증명서, 혼인관계증명서 등은 대법원 전자가족관계등록시스템 (http://efamily.scourt.go.kr)에서 발급 가능합니다.

다. 기타 지원자격 증빙서류 발급처

서류명	발급처
고용보험자격이력내역서	근로복지공단 (https://www.kcomwel.or.kr)
사업자등록증명원, 폐업사실증명원, 납세증명서, 휴업사실증명원	홈택스 (https://www.hometax.go.kr)
건강보험자격득실확인서	국민건강보험공단 (http://www.nhis.or.kr)
국민연금가입증명서(가입자용)	국민연금공단 (http://www.nps.or.kr)

13 학사안내

1. 신입생 장학금

국민대학교는 교내/외 다양한 장학금 제도를 도입하고 외부 장학재단을 통해 장학금 지원 혜택의 종류와 범위를 늘려가고 있습니다. 또한, 전형별 신입생 장학금을 제공하고 있습니다.

- ☐ 입학성적 우수 장학금 ☐ 조형실기대회 입상 특전 장학금 ☐ 신설학과 특전장학금



2. 생활관(기숙사) 안내

국민대학교 생활관은 교내를 비롯하여 교외 여러 곳에 있으며, 면학 분위기를 고양하고 진리 탐구에 전념할 수 있는 생활 환경을 제공하기 위해서 설립되었습니다. 또한, 교내/외 추가 생활관 건립이 추진되고 있습니다.

- ☐ 교내 생활관 ☐ 교외 생활관 - 길음, 정릉, 제2정릉, 원릉 생활관



3. 통학버스 운행 안내

국민대학교는 서울 시내 주요 권역에서 통학버스를 운영하여, 주요 지하철, 버스 등 편리한 통학환경을 제공하고 있습니다.

- ☐ 1호선 시청역 ☐ 2호선 잠실역, 신촌역 ☐ 3호선 압구정역, 불광역
☐ 4호선 길음역 ☐ 5호선 광화문역



4. 국제교류 프로그램 안내

국민대학교는 국외대학 및 기관과 교류 협정을 체결하고 차별화된 국제화 프로그램을 운영하고 있습니다. 다양한 국제교류 프로그램을 통해 해외 선진 학문과 타문화에 대한 이해를 얻음으로써 국제화 시대에 필요한 경쟁력, 창의성과 리더십을 겸비한 글로벌 인재로 성장하고 있습니다.

- ☐ 교환학생 ☐ 방문학생 ☐ 복수학위
☐ Sungkok Global Exposure 프로그램 ☐ 어학연수 프로그램 ☐ Global Peers 프로그램



5. 학사관련 부서 전화번호

부서명	전화번호	안내사항	부서명	전화번호	안내사항
국제교류팀	(02) 910-5803, 5806	교환학생, 어학연수 등 국제교류 프로그램 관련 업무	글로벌인문·지역대학	(02) 910-4353	각 단과대학 별 학부(과), 전공 소개
교무팀	(02) 910-4039	수강신청	사회과학대학	(02) 910-4423	
	(02) 910-4037, 4050	휴학, 전부(과), 증명서 발급	법과대학	(02) 910-4483	
재무팀	(02) 910-4156	등록금 수납 및 환불	경상대학	(02) 910-4513	
학생지원팀	(02) 910-4054, 4058	장학금, 학자금 대출	경영대학	(02) 910-5202	
병무지원팀	(02) 910-4722	병무	창의공과대학	(02) 910-4653	
생활관	(02) 910-5974	기숙사	소프트웨어융합대학	(02) 910-5283	
취업지원센터	(02) 910-4063~5	취업 및 진로	자동차융합대학	(02) 910-5502	
진로지원센터	(02) 910-4066~8		조형대학	(02) 910-4583	
출판부	(02) 910-4242	교양교재	과학기술대학	(02) 910-4793	
			예술대학	(02) 910-4463	
			체육대학	(02) 910-4883	
			건축대학	(02) 910-4112	
			미래모빌리티학과	(02) 910-6693	



안녕하세요!
안녕하세요!
안녕하세요!

[illegible][illegible]

년도 수시모집 원서접수를 위해 필요한 서식
ssion.kookmin.ac.kr)에서 다운로드하여

※ 상기 본교 서식을 포함하여 기타 2023학년도 수시모집 원서접수를 위해 필요한 서식
들은 반드시 본교 입학안내 홈페이지(admission.kookmin.ac.kr)에서 다운로드하여
작성한 후 제출해 주시기 바랍니다.

15 2022학년도 수시모집 입시결과

대학	모집단위	2022 교과성적우수자 (학생부 100%)						2022 국민프린티어 (서류 70% + 면접 30%)						2022 학교생활우수자 (서류 100%)					
		모집 인원	경쟁률	예비 순위	최고	평균	최저	모집 인원	경쟁률	예비 순위	최고	평균	최저	모집 인원	경쟁률	예비 순위	최고	평균	최저
글로벌 인문지역대학	한국어문학부 국어국문학전공	8	12.25 : 1	17	2.03	2.30	2.52	8	7.00 : 1	5	2.30	2.60	3.05	5	6.60 : 1	6	1.98	2.40	2.67
	한국어문학부 글로벌한국어전공	2	9.00 : 1	4	2.89	2.95	3.00	-	-	-	-	-	-	1	6.00 : 1	1	4.55	4.55	4.55
	영어영문학부	6	16.83 : 1	10	1.86	2.08	2.22	17	7.76 : 1	8	2.31	3.02	4.30	12	4.92 : 1	14	1.99	2.87	4.88
	중국학부 중국어문전공	7	14.14 : 1	13	2.10	2.37	2.52	9	6.89 : 1	6	2.91	5.07	6.46	7	4.57 : 1	6	3.12	4.91	6.90
	중국학부 중국정경전공	3	14.33 : 1	2	2.18	2.28	2.38	10	7.80 : 1	5	2.68	3.17	3.96	5	5.20 : 1	4	2.77	3.29	4.00
	한국역사학과	9	11.44 : 1	25	2.21	2.45	2.63	12	10.08 : 1	6	2.48	2.79	3.31	11	5.09 : 1	11	2.24	2.72	3.36
사회과학대학	행정학과	10	26.90 : 1	18	1.81	2.12	2.33	17	8.59 : 1	9	2.09	2.57	3.08	13	5.46 : 1	11	1.75	2.25	2.77
	정치외교학과	7	14.43 : 1	8	1.86	2.06	2.16	14	9.50 : 1	9	2.33	2.54	2.82	8	6.25 : 1	14	2.16	2.46	2.80
	사회학과	5	16.00 : 1	9	1.95	2.31	2.56	10	14.40 : 1	11	2.19	2.63	3.10	8	6.25 : 1	13	1.82	2.60	3.73
	미디어광고학부 미디어전공	6	43.83 : 1	13	1.77	2.04	2.26	7	17.86 : 1	6	1.78	2.15	2.47	6	10.67 : 1	8	2.16	2.45	2.83
	미디어광고학부 광고홍보학전공	7	19.29 : 1	12	1.98	2.14	2.36	6	34.17 : 1	1	2.02	4.03	5.48	2	12.00 : 1	0	3.08	4.54	6.00
	러시아·유라시아학과	4	14.00 : 1	10	2.25	2.50	2.68	7	12.86 : 1	7	3.07	4.33	5.93	6	5.00 : 1	3	2.70	4.81	7.03
	일본학과	4	13.75 : 1	6	2.27	2.46	2.58	8	8.25 : 1	7	2.58	4.13	6.04	4	6.00 : 1	3	3.19	5.18	6.81
	교육학과	4	11.00 : 1	17	2.11	2.23	2.33	9	14.11 : 1	8	2.16	2.92	5.16	8	6.00 : 1	9	1.98	2.43	2.93
법과대학	법학부	19	20.95 : 1	27	2.03	2.25	2.44	27	7.19 : 1	12	2.21	2.87	4.88	16	4.69 : 1	17	2.10	2.73	5.44
경상대학	경제학과	7	13.29 : 1	23	1.85	2.43	2.66	13	5.54 : 1	10	2.44	2.70	3.84	14	5.29 : 1	18	2.17	2.87	4.21
	국제통상학과	11	19.27 : 1	41	2.14	2.35	2.54	10	11.50 : 1	4	2.32	3.17	4.84	10	5.60 : 1	17	2.17	2.76	3.80
경영대학	경영학부	13	20.00 : 1	53	1.83	2.00	2.19	31	13.58 : 1	24	1.97	2.59	5.33	5	9.20 : 1	5	2.44	3.25	5.74
	경영학부 글로벌경영전공	-	-	-	-	-	-	5	13.00 : 1	0	4.47	5.53	7.35	-	-	-	-	-	-
	경영정보학부[인문]	7	14.71 : 1	19	1.96	2.20	2.49	7	11.00 : 1	2	2.80	3.18	3.99	6	8.00 : 1	6	2.20	2.55	3.39
	재무금융회계학부 재무금융전공	5	13.20 : 1	13	2.15	2.50	2.76	14	5.43 : 1	4	2.59	3.45	6.67	4	5.50 : 1	6	2.15	2.68	3.27
	재무금융회계학부 회계학전공	5	14.40 : 1	4	1.90	2.17	2.29	13	5.23 : 1	6	2.39	2.98	3.62	4	6.00 : 1	6	2.13	2.49	2.87
	AI빅데이터융합경영학과[인문]	8	14.38 : 1	12	1.87	2.22	2.47	12	8.33 : 1	4	2.33	3.28	5.30	3	6.33 : 1	2	1.94	2.53	2.99
	경영정보학부[자연]	-	-	-	-	-	-	7	5.86 : 1	5	3.11	3.67	5.70	-	-	-	-	-	-
	AI빅데이터융합경영학과[자연]	7	9.00 : 1	11	1.88	2.22	2.52	8	7.13 : 1	7	2.27	2.91	3.15	2	6.00 : 1	2	2.87	3.22	3.56
창의공과대학	신소재공학부 기계금속재료전공	10	8.40 : 1	23	2.13	2.38	2.67	15	4.40 : 1	14	2.45	2.78	3.12	15	4.27 : 1	2	2.33	3.36	4.75
	신소재공학부 전자화학재료전공	10	9.60 : 1	27	1.75	2.09	2.35	15	7.40 : 1	10	2.30	2.86	6.84	15	3.60 : 1	18	2.02	2.72	3.78
	기계공학부	24	12.33 : 1	62	1.75	2.33	2.68	50	5.14 : 1	66	2.40	3.06	5.51	36	3.53 : 1	40	2.03	3.18	3.93
	건설시스템공학부	16	10.50 : 1	22	2.39	2.55	2.75	15	5.47 : 1	21	2.42	3.08	3.63	15	4.00 : 1	16	2.64	3.71	4.90
	전자공학부 지능형반도체융합전자전공	23	10.74 : 1	63	1.89	2.18	2.40	24	4.63 : 1	33	2.25	2.88	3.42	17	4.18 : 1	23	2.30	2.80	3.23
	전자공학부 전자시스템공학전공	14	11.00 : 1	25	1.86	2.19	2.47	24	5.29 : 1	22	2.48	3.02	3.87	13	4.23 : 1	13	2.40	2.95	3.54
	전자공학부 지능전자공학전공	8	10.50 : 1	12	2.00	2.37	2.61	12	4.50 : 1	7	2.46	2.75	3.04	6	4.17 : 1	1	2.64	2.84	3.31
	소프트 융합대학	23	11.87 : 1	39	1.81	2.04	2.23	25	13.36 : 1	25	1.89	2.87	4.67	7	7.29 : 1	11	2.09	2.92	3.37
자동차 융합대학	인공지능학부	11	9.27 : 1	11	1.83	2.34	2.69	13	9.85 : 1	23	2.32	3.22	5.43	3	6.00 : 1	4	2.66	4.35	7.38
	자동차공학과	20	9.80 : 1	47	1.82	2.25	2.40	19	5.11 : 1	10	1.63	2.53	2.86	18	3.06 : 1	6	2.50	2.97	3.39
과학기술대학	자동차IT융합학과	10	8.70 : 1	33	1.60	2.06	2.59	11	5.18 : 1	9	2.00	2.95	3.77	11	3.18 : 1	7	1.14	3.04	4.02
	산림환경시스템학과	7	14.29 : 1	11	2.17	2.39	2.53	9	7.44 : 1	5	2.36	2.73	3.55	8	4.50 : 1	5	2.24	2.95	4.07
	임산생명공학과	7	10.86 : 1	14	2.04	2.14	2.25	10	6.70 : 1	8	1.92	2.62	3.09	7	5.00 : 1	2	1.77	2.66	3.15
	나노전자물리학과	9	8.22 : 1	26	1.93	2.41	2.88	11	3.91 : 1	6	2.45	3.05	3.33	9	4.44 : 1	12	2.76	3.44	4.41
	응용화학부 나노소재전공	8	8.88 : 1	18	1.84	2.11	2.35	12	7.83 : 1	10	2.28	2.65	3.19	8	4.63 : 1	5	2.13	2.77	3.85
	응용화학부 바이오의약전공	6	10.33 : 1	12	1.79	1.86	1.92	11	9.27 : 1	3	1.76	2.12	2.41	6	6.17 : 1	8	2.17	2.30	2.67
	식품영양학과	5	10.00 : 1	4	1.83	2.17	2.41	10	9.00 : 1	9	2.59	2.91	3.61	9	4.44 : 1	10	2.35	2.89	3.37
	정보보호안암호수학과	8	8.13 : 1	19	1.86	2.22	2.53	12	4.50 : 1	9	2.57	3.00	3.47	10	3.50 : 1	10	2.05	2.86	3.48
건축대학	바이오발효융합학과	7	8.86 : 1	19	1.79	1.92	2.04	11	13.64 : 1	4	2.10	3.16	7.42	8	5.38 : 1	9	1.95	2.58	3.18
	건축학부[자연]	15	8.67 : 1	22	1.59	2.04	2.36	18	15.00 : 1	8	2.53	2.89	3.50	11	6.64 : 1	17	2.13	2.51	2.99
독립학부	미래모빌리티학과	5	9.40 : 1	3	2.09	2.34	2.56	8	5.63 : 1	3	2.84	3.37	3.92	5	5.00 : 1	1	2.49	3.27	4.43
조형대학	시각디자인학과	-	-	-	-	-	-	6	27.67 : 1	2	1.65	3.00	4.47	-	-	-	-	-	-
	AI디자인학과	-	-	-	-	-	-	10	22.90 : 1	5	1.31	2.90	5.43	-	-	-	-	-	-
체육대학	스포츠산업레저학과	-	-	-	-	-	-	5	20.00 : 1	7	2.50	2.65	2.88	-	-	-	-	-	-
	스포츠건강재활학과	-	-	-	-	-	-	8	23.50 : 1	2	2.78	3.68	4.40	-	-	-	-	-	-

16 국민대학교 약도 및 교통편 안내

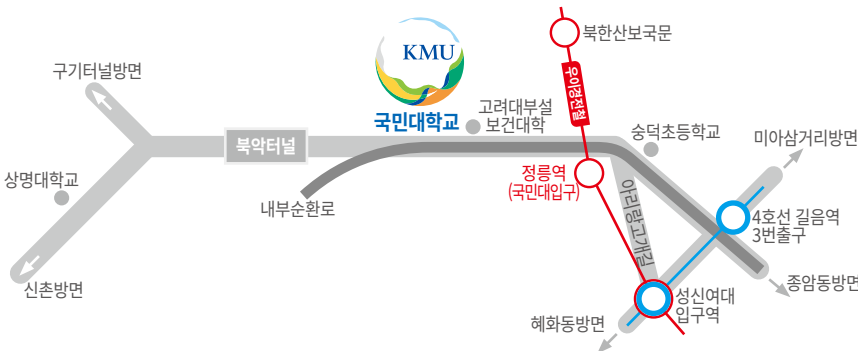

지하철 이용시

- 1호선 중 각 역 → ①번 출구 → 1020번(교보문고 방면 200m) → 국민대
- 2호선 신촌 역 → ①번 출구 → 110번(동교동 방면 250m)
- 3호선 경복궁역 → ③번 출구 → 1020, 1711번(자하문 방면 50m 아래) → 국민대
- 4호선 길음 역 → ③번 출구 → 171, 1213, 7211번 → 국민대
- 5호선 광화문역 → ②번 출구 → 1020, 1711번(한국통신 앞) → 국민대
- 3,6호선 연신내역 → ④번 출구 → 7211번 → 국민대
- 우이 경전철 정릉(국민대입구)역

지선버스 이용시

- 1020번(정릉산장아파트 ↔ 국민대 ↔ 종로1가)
- 1116번(국민대 ↔ 미아삼거리), 1213번(국민대 ↔ 청량리)
- 1711번(국민대 ↔ 광화문 ↔ 공덕동), 7211번(가자촌 ↔ 국민대 ↔ 신설동)

간선버스 이용시

- 110번(국민대 ↔ 제기동 ↔ 용산 ↔ 신촌 ↔ 국민대), 153번(우이동 ↔ 수유리 ↔ 국민대 ↔ 신촌 ↔ 우이동)
- 171번(국민대 ↔ 돈암동 ↔ 성대앞 ↔ 상암동)

내부순환로 이용시

- 일산 방면에서 왕십리 방향 이용시 : 정릉 Ramp 진출 후 U턴
- 왕십리 방면에서 성산대교 방향 이용시 : 국민대입구 Ramp 진출 후 오른쪽



통학버스 이용시

- 1호선 시청역
- 2호선 잠실역, 신촌역
- 3호선 압구정역, 불광역
- 4호선 길음역
- 5호선 광화문역

| 입학 상담 및 문의 |

	구분	연락처	담당부서
학생부종합	국민프런티어, 학교생활우수자전형, 농어촌학생, 고른기회 I, 고른기회 II, 취업자, 특성학교 등을 졸업한 재직자	TEL (02) 910-5704~20 FAX (02) 910-5701	입학사정관팀
실기/ 실적위주	특기자, 실기우수자	TEL (02) 910-4123 FAX (02) 910-4120	입학팀
학생부교과	교과성적우수자	TEL (02) 910-4126 FAX (02) 910-4120	
재외국민	재외국민, 전교육과정 해외이수자, 새터민		

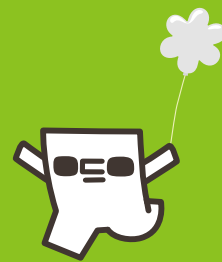

국민대학교
KOOKMIN UNIVERSITY

